FUNDADOR
J. E. de Macedo Soares

Diario Carioca

DIRETOR
Danton Jobim

ANO XXXV — N.º 10.839 — RIO DE JANEIRO, TERÇA-FEIRA, 2 DE JULHO DE 1963 — PREÇO: Cr$ 15,00

Encontro sigiloso Jango-Kennedy em Roma

Discutidos os interêsses do Brasil e EUA

ROMA — O sr. João Goulart, presidente do Brasil e John F. Kennedy, dos Estados Unidos que foram a Roma para assistir à coroação de Paulo VI, mantiveram na noite de ontem, uma palestra de 25 minutos que, segundo declarações do secretário de Imprensa da Casa Branca sr. Pierre Salinger, tratou-se de "um encontro de dois velhos amigos", embora tivessem discutido "problemas de interêsse comum".

O presidente Goulart, que retorna hoje, pela manhã, ao país, sugeriu o encontro com Kennedy que se realizou na residência do embaixador dos Estados Unidos com a presença do ministro das Relações Exteriores, sr. Evandro Lins e Silva, do qual quase nenhum detalhe foi transmitido à imprensa a não ser que se ouviu o presidente norte-americano dizer ao intérprete que a amizade do Brasil com os Estados Unidos é importante para o futuro da América Latina.

DE GOULART E PAULO VI

Minutos antes de deixar a "cidade eterna" onde veio assistir à coroação do nôvo chefe de todos os católicos, Paulo VI o presidente do Brasil, sr. João Goulart, enviou-lhe a seguinte mensagem: "Ao deixar Roma, tenho a honra de reiterar a Vossa Santidade nossos vivos agradecimentos pelas atenções com que fomos distin-

(Conclui na 6ª página)

Jango e Kennedy: "velhos amigos"

ROMA — Durante e vinte e cinco minutos, os presidentes João Goulart e John Kennedy conversaram na capital italiana, como "velhos amigos", segundo fontes oficiais. A radiofoto, de ontem à tarde, mostra JG e JK frente a frente. Aparece ainda o sr. Evandro Lins e Silva, ministro das Relações Exteriores do Brasil. — (Radiofoto UPI-DC)

"Astória" era estopim:

Perícia constata falta de recursos contra incêndios

Enquanto o delegado Iolando Pereira da Costa, do 3.º Distrito Policial, desenterditava, ontem, o Edifício Galeno (Rua Senador Dantas, 20), que possibilitou o salvamento, através das cordas dos bombeiros, a dezenas de pessoas que se achavam presas entre as chamas do "Astória", [illegible] impressionantes cenas vividas sexta-feira última, era oficialmente, interditado a fim de permitir "o início imediato da demolição de tôda a construção existente acima do 21.º andar e que ameaçava ruir".

Por outro lado, no Instituto de Criminalística, o perito Wolman dará seqüência ao exame de inúmeros objetos arrecadados no local do incêndio, principalmente as tubulações por onde deveriam passar a água destinada às mangueiras de emergência. Foi apurado pelo técnico serem precárias as instalações de combate ao fogo existentes no Edifício Astória, principalmente nos andares 2º, 5º, 6º e 9º — ocupados pela Companhia de Seguros Boavista, onde não havia sequer um extintor de incêndio.

AMEAÇA DE SAQUE

O "Galeno", cujas dependências superiores, a partir do 12.º andar, sofreram algum prejuízo — ou pelo grande calor desprendido pela fogueira próxima, apenas seis metros, estava bloqueado porque havia

(Conclui na 6ª página)

Proibidas as retaliações pessoais no rádio e tevê

O ministro Abelardo Jurema determinou depois de reunião prolongada com seus assessôres no Ministério da Justiça, que as emissoras de rádio e de televisão deverão limitar-se, no seu trabalho, ao que interessa à cultura política do povo brasileiro, abstendo-se das agressões pessoais.

O sr. Abelardo Jurema fôra advertido, nas últimas 48 horas, por importantes acontecimentos: tanto o deputado Leonel Brizola quanto o deputado João Calmon vinha recebendo em suas residências, manifestações de solidariedade de militares.

GARANTIA A BRIZOLA

O ex-governador gaúcho fôra procurado por tenentes, subtenentes e sargentos, dispostos a garantir, até fìsicamente, a fala do sr. Leonel Brizola pela TV-Tupi, na hipótese de a Justiça marcar data e hora para que êle replicasse ao pronunciamento em que o sr. João Calmon o apontara como beneficiário de reforma agrária realizada em parte do Rio Grande Sul, e a direção da emissora se negasse a cumprir a determinação judicial.

O sr. Brizola, entretanto, recusou a sugestão, afirmando que se tratava de uma disputa, com o sr. Calmon, de caráter eminentemente pessoal, na qual se sentia inteiramente à vontade e inclinado a convencer-se vitorioso caso houvesse a etapa final que não desejava.

O sr. João Calmon, por sua vez, obteve a solidariedade de alguns generais, os quais estimularam sua campanha contra o sr. Leonel Brizola, por entendê-lo um agente subversivo, pronto para levar o país por caminhos [illegible] cionários.

PEDIDOS

Entre os dois fatos, o ministro Abelardo Jurema, segundo fontes credenciadas do Ministério da Justiça, recebeu dois telefo.

(Conclui na 6ª página)

TEMPO: Bom.
TEMPERATURA: Em ligeiro declínio.
VENTOS: Quadrante Sul, frescos. Visibilidade boa.
MÁXIMA: 30,2 (Bangu).
MÍNIMA: 15,4 (Praça Barão da Taquara).

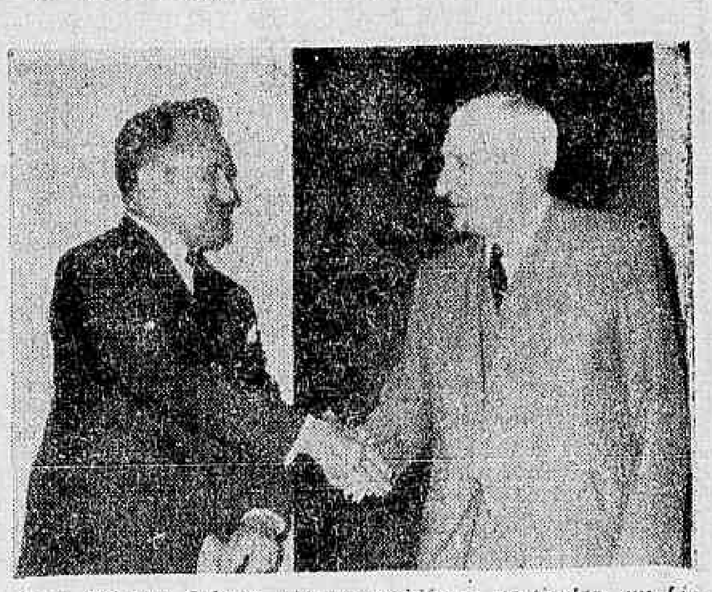

O sr. Oliveira Salazar, na sua residência particular, em Lisboa, quando se despedia do nosso companheiro Caio Júlio César Vieira.

Meu encontro com Salazar

CAIO JÚLIO CÉSAR VIEIRA

LISBOA, junho 29. (Via Panair do Brasil). Depois de vinte e nove dias de visita e demoradas excursões pelas Províncias Ultramarinas de Angola e Moçambique, vim novamente a Lisboa a fim de manter contatos e ouvir personalidades da sua vida política, governamental, econômica e social e completar os elementos para meu trabalho.

Logo que regressei da África, solicitei uma audiência com o sr. Oliveira Salazar. Dois dias depois, o meu bom amigo embaixador José Manuel Fragoso comunicava-me, em nome do ministro dos Estrangeiros, sr. Franco Nogueira, que o presidente do Conselho de Ministros me receberia, na sua residência particular, às 20,30 horas. Fôra eu advertido de que êle iria receber-me na qualidade de amigo e que dispunha de trinta minutos para nossa conversa, o que julguei esplêndido, tratando-se de um dos homens mais ocupados da Europa.

Assim, ontem, às 20,15 horas chegava em frente à sua residência, situada nos fundos do Palácio de São Bento. Como me antecipara, ordenei ao motorista de meu carro que aguardasse até às 20,30 horas. Vejo, porém, um guarda — o único que ali se encontrava — que sabendo de meu propósito, abriu os grandes portões e dei, então, entrada, a um pequeno jardim, cheio de blocos de hera, artìsticamente dispostos, enfeitados com as belas flôres da estação.

A tarde estava tranqüila, iluminada ainda pelo bom e cálido sol de junho, irradiando-se e embelezando ainda mais esta "Sala de Visitas" da Europa, que é Lisboa. Uma criança de uns cinco ou seis anos jogava, com uma babá, a sua bola, que revoluteava no ar, acompanhada do alarido juvenil. Era o único ruído que ali se percebia.

Entrei por uma porta lateral da austera mansão, sendo recebido por simpática e alegre criada que me introduziu numa sala, advertindo-me: "O senhor doutor não irá demorar-se."

De fato, mal acabara de sentar-me, quando percebi uns passos no grosso tapête, e o grande homem deu entrada na sala e veio ao meu encontro, dizendo o meu nome com esta expressão:

— "Cá está um bom amigo de Portugal. Quis recebê-lo e conversar, como amigo e não como jornalista."

Sentou-se ao meu lado e pediu logo impressões da minha viagem às províncias africanas. Fiz-lhe um resumo das impressões que pude recolher; falei-lhe sôbre o esfôrço extraordinário que se está realizando para o progresso, a expansão e o aproveitamento das riquezas potenciais de Angola e Moçambique; mencionei, a seu pedido, as cidades que visitei e as obras que mais me impressionaram, e destaquei a grande barragem de Cambambe, a segunda de todo o continente africano. Êle entusiasmou-se visivelmente e começou a falar, mansa, tranqüila e lùcidamente.

De que me falou Salazar afinal de contas? Preocupou-se em abordar os problemas internacionais de Portugal? Condenou a mesquinha e insidiosa conspiração organizada contra as Províncias Ultramarinas? Queixou-se da Inglaterra, dos Estados Unidos e das nações ocidentais que se devotam à política suicida de favorecer o debilitamento da causa do Ocidente, através de concessões à Rússia e seus "inocentes úteis" do continente negro?

Não, nada disso. Não falou senão sôbre o futuro, da Metrópole e de Angola, Moçambique e das demais províncias de ultramar, mas falou-me com uma fé, um entusiasmo, uma certeza que fizeram ainda mais crescer minha já tão profunda admiração por sua personalidade.

Cambambe desperta-lhe evidente orgulho, mas êle está caminhando para domar as furiosas águas do Zambese para ali construir uma outra barragem que conterá a maior e mais notável central hidrelétrica da África e uma das maiores do mundo.

Entusiasmou-se também com a referência aos Colonatos da Cella, do Limpopo e da Matala, em Angola e Moçambique, e onde se realiza uma verdadeira e positiva experiência do aproveitamento e cultura de vastas extensões de terras, através da doação aos camponeses negros e colonos lusos que afluem para ajudar no progresso daquelas províncias, em títulos de propriedades de áreas que variam de acôrdo com o número de membros das suas famílias.

Essa experiência poderia servir de exemplo e de padrão para a reforma agrária no Brasil, se aí não quisessem transformar uma solução normal e fácil em um problema político de extensa gravidade e cheio de perigosas implicações ideológicas para a tranqüilidade da Nação.

Falou-me, ainda, Salazar de variados e fascinantes assuntos. Mencionou Juscelino Kubitschek com carinhosas palavras de respeito e estima; citou Jânio "en passant", não revelando emoção alguma ou pronunciando qualquer sentença a seu respeito; destacou o grande papel que o Brasil deverá representar no mundo e as responsabilidades que lhe caberão, dentro em pouco, sobretudo no sentido de influir na recomposição e solução dos problemas internacionais, de acôrdo com a nossa formação e como um poderoso aliado e defensor da causa e dos interêsses do Ocidente.

Estavam completos meus trinta minutos mas êle ainda fêz-me perguntas sôbre minhas experiências nas províncias ultramarinas e a entrevista estendeu-se por 40 minutos.

Ao despedirmo-nos, acompanhou-me à porta, onde tiraram alguns flagrantes fotográficos. Vi-o então melhor e mais claramente. Observei-o de frente e verifiquei manter-se êle vigoroso, de côres sadias na sua face simpática e sem rugas, vestindo-se como um verdadeiro cavalheiro, "good-looking" mesmo, brilhante e castiço quando expressa seus conceitos, firme nas suas convicções e seguro e confiante nos resultados de suas decisões.

Com um forte apêrto de mão e um sorriso tranqüilo e amistoso, ainda me disse:

— "Conserve-se nosso amigo e procura fazer com que os nossos irmãos da sua grande e querida pátria, nos conheçam melhor e melhor nos compreendam, para não nos magoar na excursão."

De quem a culpa?

PARECE que não há mistério na causa imediata do incêndio do edifício Astória: um curto-circuito determinando a combustão de material inflamável em estoque, pertencente a uma emprêsa de cinema. O que chocou verdadeiramente a opinião pública foram os embaraços encontrados pelo Corpo de Bombeiros para realizar as duas tarefas que lhe competiam: debelação rápida das chamas e salvamento das vítimas do fogo.

NÃO nos recordamos de outro sinistro em que os nossos bombeiros se tenham portado com maior heroismo. Este velho repórter pode dar o seu testemunho de que bravura em bombeiro sempre foi uma tradição da cidade. Houve até alguns oficiais e mesmo inferiores que se fizeram célebres graças às referências constantes que lhe faziam os jornais, num preito à sua valentia. Isto os estimulava a superar os seus próprios feitos na dura profissão que haviam abraçado.

MAS a cidade cresceu. Cresceu muito. Para os lados e para cima. E o Corpo de Bombeiros terá crescido proporcionalmente à sua expansão? Os recursos com que conta a corporação nos dias de hoje corresponderão, por acaso, às novas condições que êles têm de enfrentar?

ISTO por um lado. Por outro, convém saber se os edifícios de dez ou mais andares, que se erguem hoje na cidade, estão racionalmente equipados para facilitar a missão dos bombeiros. Na própria construção dos mesmos, será levada em conta a rápida evacuação da população dos edifícios em caso de urgente necessidade?

Por último, também gostaríamos de verificar se os bombeiros de hoje têm, por parte do Estado, o tratamento e assistência que merecem.

O GOVERNADOR da Guanabara, no local do incêndio, limitou-se a lamentar o ocorrido. Não explicou ao povo o que tem feito, em três anos de administração, por um dos serviços essenciais à nossa segurança.

Três anos não são três dias. Entretanto o brilhante panfletário que nos governa não hesitou em referir-se, perante as câmaras da TV, à desídia dos governos anteriores ao seu. Se ninguém cuidou devidamente do problema e merece a crítica do sr. Lacerda, por que êste esqueceu durante tanto tempo o problema?

O GOVERNADOR poderia ter reconhecido, ao menos, o seu quinhão de responsabilidade nas desgraças que ocorreram no Edifício Astória. E deveria ter prometido ao povo emendar a sua falta tomando as providências que deixou de tomar.

ESPERAMOS, porém, que êle roube uns dias de sua febricitante campanha para a presidência da República a fim de estudar com mais carinho a modernização do serviço de combate aos incêndios.

Isto pode não render uma dessas vistosas placas com as quais o governador vem enfeitando a cidade, numa espaventosa batalha publicitária, mas pode evitar sérios prejuízos e, o que é bem mais importante, poupar muitas vidas humanas.

DANTON JOBIM

Haiti acusa asilados militares: deserção

O govêrno do Haiti comunicou, oficialmente, à Embaixada brasileira que os oito militares asilados na sede de nossa representação foram julgados culpados de deserção por Tribunal Militar haitiano. Também as Embaixadas da Colômbia e do Chile, em Pôrto Príncipe, onde estão asilados outros militares, receberam idêntica notificação.

A chancelaria haitiana cita na notificação o artigo 3.º Convenção de Caracas, sôbre não concessão de asilo a desertores das Fôrças Armadas, mas o encarregado de negócios do Brasil em Pôrto Príncipe Milton Teles Ribeiro, contestou o comunicado invocando a ressalva existente no próprio artigo da Convenção citado, que afirma ser permitido a concessão "quando os fa-

(Conclui na 6ª página)

NO R. G. SUL:

Avião cai e explode matando 11

PÔRTO ALEGRE — Quando se dirigia para a cidade gaúcha de Passo Fundo, com treze pessoas à bordo, o avião DC-3, da Varig, perdendo altitude, chocou-se com uma árvore, na localidade de São João da Boa Vista, explodindo e matando sete passageiros e seus quatro tripulantes. Os dois sobreviventes — José Rodrigues e Celanira Nunes — estão internados em estado grave.

Segundo os últimos telegramas, o acidente ocorreu cêrca de 18 horas, de ontem, após ter o pilôto do aparelho sinistrado tentado, por várias vêzes, descer no campo de pouso de Passo Fundo que se encontrava encoberto por forte cerração. Embora os despachos telegráficos afirmem que monsenhor João Luís Felipe, monsenhor de Uruguaiana, pereceu no desastre, a emprêsa aérea divulgou nota desmentindo êsse informe.

(Conclui na 6ª página)

Coroação de Paulo VI

ROMA — Após ser coroado com a tiara de ouro e brilhantes, o Papa Paulo VI recebeu o voto de obediência dos cardeais, proferindo um sermão em nove idiomas inclusive o russo. A coroação foi realizada na Praça de São Pedro, perante 250 mil pessoas e representações de vários países. (Radiofoto da UPI. — Maiores detalhes na 2ª página)

Jair pede calma e diz que o govêrno apressa aumento

Insatisfação contra demora nos quartéis

"Recomendo a todos os militares, em geral, que se mantenham confiantes nas ações das autoridades, a fim de evitar que êste problema, já bastante tumultuado, sirva de campo de ação às explorações políticas ou demagógicas que sòmente concorrerão para retardar a solução de tão angustiante situação" — afirmou, ontem, à imprensa o ministro da Guerra, gen. Jair Dantas Ribeiro, referindo-se ao descontentamento, já a essa altura indisfarçável, existente nos meios militares devido ao andamento moroso do projeto de aumento.

Enquanto o chefe do Exército fazia tais declarações, círculos militares dignos do maior respeito informavam que a insatisfação realmente existe e já está chegando a ponto de criar problemas disciplinares. Na Escola de Aperfeiçoamento de Oficiais, cêrca de 400 capitães-alunos ameaçaram pedir, na sexta-feira passada, trancamento do curso em movimento coletivo contrário às normas do RDE. Entre os pára-quedistas, elementos extremados estão tentando conseguir explorar o fato para que os militares pratiquem atos de indisciplina.

(Conclui na 6ª página)

Coroação do 262.º Papa

Sermão de Paulo VI foi dedicado aos oprimidos

CIDADE DO VATICANO — Tão logo lhe foi colocada a tiara de ouro e pedras preciosas, Paulo VI proferiu um sermão em nove idiomas, dirigindo algumas de suas manifestações aos católicos que vivem atrás da "Cortina de Ferro" e prometendo defender a Igreja contra os erros de doutrina e costumes e as ameaças externas.

O 262.º foi coroado em plena Praça de São Pedro e assistido por mais de 250 mil pessoas. Paulo VI iniciou sua homilia em Latim, reiterando sua decisão de continuar o Concílio Ecumênico, falando, em seguida, em italiano, francês, inglês, alemão, espanhol, português, polonês e russo.

A COROAÇÃO

A coroação do Papa Paulo VI teve lugar em um dos dias mais quentes do presente verão romano. Muitos, contudo, entre os que assistiram à cerimônia se mantiveram de pé durante cêrca de 3 horas, sob o forte sol, esperando o início do ato.

O calor também afetou, ao que parece o próprio Sumo Pontífice pois em um momento retirou um lenço branco para enxugar o suor do rosto e da cabeça, antes de colocar a mitra. Ao iniciar a cerimônia um dos guardas palatinos foi retirado do lugar pelos seus companheiros, vítima ao que parece de insolação.

DE BRANCO

A rainha Fabíola, da Bélgica, que chegou com o rei Balduíno pouco minutos antes que começasse a cerimônia, chamou especialmente a atenção por ser a única entre as damas convidadas, que se vestia de branco, o que lhe foi permitido pela sua condição real. As demais vestiam-se de prêto, como o requer o protocolo do Vaticano.

UNIVERSAL

O Papa Paulo VI recebeu, na manhã de ontem, na Capela Sistina, as missões extraordinárias chegadas para assistir à sua coroação. O Pontífice proferiu um discurso, salientando que, como a altíssima missão que lhe foi confiada proporcionam ao Papa uma alma e um coração de dimensão universal, êle deve dirigir-se a todos os homens. O Papa acrescentou que gostaria de falar todos os idiomas do mundo para poder dizer a cada um, nas formas que lhe são familiares, uma palavra de saudação que comportasse ao mesmo tempo a mais viva cordialidade e o maior respeito.

CONFIANÇA

Paulo VI acrescentou que o Papa como a Igreja, não se considera inimigo de ninguém. Êle não sabe e não pode usar outra linguagem a não ser a da amizade e da confiança. "Vossa presença aqui — disse o Santo Padre — demonstra que também vossos países tencionam empregar essa mesma linguagem, ao tratar com a Santa Sé".

Depois de dar sua bênção apostólica aos presentes, às suas famílias, a seus países e governantes, o Pontífice entreteve-se afàvelmente com os membros das missões extraordinárias. (UPI-ANSA-DC)

Kruchev ganha aliados para luta ideológica com a China

BERLIM — O primeiro-ministro Nikita Kruchev encerrou, ontem uma breve reunião de altos dirigentes comunistas da Europa Oriental, conseguindo o apoio dos aliados da União Soviética na luta ideológica que o Kremlin mantém com o govêrno chinês de Mao-Tsé-Tung.

Hoje, à tarde, Kruchev pronunciará um discurso, possìvelmente sôbre política exterior, ante uma reunião pública a ser celebrada em Berlim.

IDEOLOGIA

Funcionários oficiais sustentam que Nikita Kruchev se referirá à atual situação de Berlim e à posição de Moscou na luta ideológica com o regime comunista chinês. O dirigente comunista alemão Walter Ulbritch também deverá falar na mesma reunião, a ser realizada no Werner Seelenbinder Hall, com capacidade para 8 mil pessoas.

HERÓI

O primeiro ministro soviético nomeou ontem o chefe do partido comunista alemão Walter Ulbritch, "herói da União Soviética", por haver completado seu 70.º aniversário. Ultritch também recebeu a "Ordem de Lenin" e a "Estrêla de Ouro".

INSPEÇÃO

Kruchev inspecionou ontem tropas russas no polígono de Wuensdorff, ao sul de Berlim, tendo proferido um discurso às fôrças soviéticas estacionadas na República Democrática Alemã.

COEXISTÊNCIA

TÓQUIO — A China comunista disse que participará das "Conversações de Paz" assinaladas para amanhã em Moscou não obstante a crescente divisão ideológica entre ambos os países. Porém ressaltou que manterá sua firme atitude contra a coexistência pacífica".

FRACASSO

Tal declaração, assim como novos ataques à posição soviética, transmitidos pela Rádio evidenciaram que as conversações em questão estão fracassadas ainda antes de haver começado. Pequim queixa-se de que Moscou levou sua disputa a "esfera das relações entre Estados" ao expulsar a cinco chineses.

O comunicado do Comitê Central chinês, transmitido pela agência de notícias Nova China, acusou Moscou de fazer "ataques diretos e irrazoáveis" contra o Comitê central Chinês e de que o Kremlin deu grave passo que piora ainda mais as relações sino-soviéticas e de fabricar uma divisão no movimento comunista internacional.

BERLIM — O chefe político da Alemanha Oriental, Walter Ulbricht, convidou Bonn a "pensar sèriamente em uma nova e honrada política de reconciliação", de acôrdo com o "Tratado de Rapallo, firmado em 1922 na cidade suíça do mesmo nome".

Segundo Ulbrichet, são as seguintes as condições para uma solução pacífica entre Berlim Oriental e Ocidental:

1 — Reconhecimento das conseqüências da segunda guerra mundial.

2 — Firmar entre as duas Alemanhas um pacto de não-agressão, bem como a não participação, por parte da Alemanha Ocidental, de grupos militares dirigidos contra a URSS e outros países socialistas.

3 — Conclusão de um Tratado de Paz.

4 — Cessação da política de revanches e normalização gradativa das boas relações. (EPI-ANSA-TRP-DC)

EUA reclamam tratamento italiano

ROMA — O govêrno dos Estados Unidos se dispõe a apresentar protesto ao da Itália por motivo do tratamento rude que a polícia italiana deu a membros da comitiva que viaja com o presidente John F. Kennedy.

O protesto foi formulado, por instruções da Casa Branca, pelo chefe do protocolo do Departamento de Estado, sr. Angier Biddle Duke.

AGRESSÃO

Durante o dia Duke e outros altos funcionários que acompanham o presidente norte-americano foram golpeados várias vêzes por policiais.

Entre as pessoas que formam a comitiva presidencial foram molestados os srs. Mcgeorge Bundy Theodor Bundy e Theodor Sorensen. (UPI-DC)

Diário no Mundo

Japão lembra Hiroshima

TÓQUIO — Círculos ligados ao Ministério do Exterior do Japão, deixaram transparecer que o govêrno adiará até meados de agôsto a autorização para que submarinos atômicos norte-americanos atraquem em portos do Japão. O maior obstáculo para a aprovação de tais visitas, segundo o Ministério do Exterior, é o Nono Congresso Internacional Contra a Bomba Atômica e de Hidrogênio, que será instalado em Tóquio.

As sessões do congresso, previsto para agôsto, recordarão a destruição atômica das cidades nipônicas de Hiroshima e Nagasaki, nos últimos dias da Segunda Guerra Mundial. O govêrno japonês teme também, dar armas polêmicas à oposição parlamentar socialista. (DPA-TRP-DC)

Conferência comercial

GENEBRA — Os Estados Unidos consideram a próxima conferência das Nações Unidas sôbre o desenvolvimento do comércio um importante passo para o progresso do comércio e abertura de novos mercados para os países em desenvolvimento. A conferência, que se realizará em Roma ou Genebra, em março de 1964, reunirá tôdas as nações que têm representação junto às Nações Unidas ou às suas agências especializadas. A conferência buscará meios e modos para estimular o comércio dos países em desenvolvimento, como um recurso para maior progresso econômico. (IPS-DC)

Greve na França

PARIS — Continua transtornado todo o tráfego aéreo da França, por causa da greve de 48 horas dos funcionários do contrôle de vôo e serviços meteorológicos. Em Orly, somente foram realizados 111 das 235 decolagens e aterragens normais. No segundo aeroporto de Paris, Le Bourget, a situação foi mais favorável. A greve terminará esta noite. (DPA-TRP.DC)

Acôrdo

TOQUIO — A Coréia do Norte e a República de Cuba subscreveram hoje um acôrdo de intercâmbio cultural para 1963-64. O ato teve lugar em Pyongyang, segundo a agência comunista de notícias Nova China. (UPI-DC)

Elegância

LONDRES — Pela primeira vez na história britânica, um membro dos sindicatos foi incluído na lista dos dez homens melhor vestidos do ano. A União da Indústria Têxtil Britânica argumentou a eleição de Sidney Greene, secretário geral do Sindicato dos Transportes, com as seguintes palavras: "E' o homem que mais contribuiu para apagar a velha crença de que um chefe de sindicatos tem que ser um tipo vulgar, com boné e cachecol". Outro dos elegantes da lista dêste ano é o ministro britânico para questões Européias, Edward Heath. (DPA-TRP-DC)

Ledesma Miranda

MADRI — Na madrugada de domingo faleceu aqui o escritor Ramon Ledesma Miranda em conseqüência de um mal cardíaco. Ledesma Miranda nasceu em Madri, no ano de 1901. Licenciado em Filosofia e Letras, destacou-se como escritor. Atualmente, Ledesma Miranda era colunista do diário "Madrid". (UPI-DC)

Festival

MEXICO — A publicação "Cine Mundial" diz que o México não poderá enviar uma delegação ao Festival Cinematográfico de Moscou por falta de fundos. A publicação acrescenta que a diretora do Departamento Cinematográfico do govêrno, Carmen Baez, que anteriormente havia dito que iria a Moscou, não poderá sair do México "por causa de outros compromissos". (UPI-DC)

Estrada Tibet

NOVA DELI — Os chineses completaram sua parte na construção da estrada do Tibet, cuja extensão alcança a capital de Lhasa e o pôrto de Kuti, há cinco mil metros de altitude, na fronteira do Nepal. O trajeto mede mil e duzentos quilômetros e está protegido por postos contra ataques de guerrilheiros tibetanos. (DPA-TRP-DC)

Fugitivos

BRUNSWICK (Alemanha Ocidental) — A Polícia da Alemanha Oriental deteve ontem a dois jovens que tentaram fugir num caminhão, quando êste passava pela autopista interzonal. O chofer do veículo prosseguiu viagem, sem ser incomodado. (DPA-TRP-DC)

Feriado trágico

CHICAGO — A dias do Feriado Nacional de 4 de julho começou o trágico saldo de vítimas de acidentes, e o Conselho Nacional de Segurança calcula que de 550 a 650 pessoas perecerão em acidentes automobilísticos. O feriado de fim-de-semana de 102 horas começará às 6 horas da tarde de amanhã, dia 3, e concluirá à meia-noite do dia 7. O presidente do Conselho, Howard Pyle, disse que o saldo de 525 mortos no feriado do Dia dos Mortos da Guerra a 11 de novembro último estabeleceu um recorde para um período feriado de 102 horas. O recorde anterior de 4 de julho foi estabelecido em 1961, quando 509 pessoas morreram em acidentes de trânsito e 415 em outros tipos de acidentes. O recorde absoluto na história é o do "Natal" de 1956, quando morreram 705 pessoas. (UPI-DC)

Guarda Nacional

DAMASCO — O tenente-coronel Hammad Obeid foi nomeado comandante da recém-ressuscitada Guarda Nacional, um organismo de milicianos com o qual, segundo os observadores, o partido governamental quer defender-se das tentativas pró-masseristas de conquista do poder. O nôvo comandante é um partidário decidido dos "baathistas". (DPA-TRP-DC)

Jornalista prêso

CARACAS — A polícia prendeu Carlos Anclade, dirigente do diário "El Universal", em virtude de uma ordem judicial proferida na ação por difamação e injúria que lhe iniciou o advogado Mariano Arcaya. Arcaya defendeu o editor Miguel Angel Capriles, logrando que se revogasse uma ordem de prisão em uma ação similar empreendida contra o jornalista pelo advogado Roberto Gabaldon. (UPI-DC)

Polícia popular

BEIRUTE-DAMASCO — Sob o nome de "guarda municipal", o presidente do Conselho Revolucionário sírio, general Luai El-Atassi, decretou hoje, a exemplo do Iraque, a formação de uma Polícia Popular síria, dirigida diretamente pelo Comando Revolucionário. Segundo o decreto, projeta-se a criação de unidades compostas por voluntários, além de suboficiais e oficiais da reserva do atual Exército do país. A rádio de Damasco disse hoje que a "Milícia Popular" estará destinada a servir a pátria, em caso de guerra e proteger a revolução no momento atual. (DPA-TRP-DC)

Guerrilheiro

LIMA — Da cidade de Cuzco foi transferido à cidade de Arequipa o guerrilheiro Hugo Blanco que fôra prêso na Zona Selvática do Cuzco pela Polícia que o perseguiu tenazmente durante muito tempo. O extremista será pôsto à disposição do terceiro Distrito Policial onde será julgado pelo assassinato de guardas civis que o procuravam para pôr fim à onda de agitação comunista que havia causado na província de La Convención. Junto com Hugo Blanco também foi levado à prisão de Arequipa o estudante Afaia, que em companhia de outros amigos seus foram treinados em Cuba e enfrentaram a Polícia quando organizava um plano terrorista na região do selvático Departamento de Madre de Deus. (UPI-DC)

Para a paz

WASHINGTON — Os Estados Unidos estão dispostos a dobrar o número de seus "Voluntários para a Paz" na América Latina, declarou hoje o diretor do Organismo Sargent Shriver. O número total de voluntários passará a seis mil, declarou Shriver. (DPA-TRP-DC)

Rosi no Brasil

ROMA — O cineasta italiano Franco Rosi vai provàvelmente realizar um filme no Brasil. De regresso dêste país, êle declarou ter visitado a Amazônia, a cidade de Manaus, Pôrto Velho, à procura de estímulos para sua fantasia. Perguntado a respeito do seu projeto, o cineasta declarou que seu filme será uma espécie de conto fora do tempo ambientado nas selvas amazônicas cujos personagens serão os homens brancos que primeiros pensaram em explorar industrialmente o resíduo da árvore da borracha. (ANSA-DC)

Terrorismo

PARIS — Duas bombas explodiram, anteontem, causando danos consideráveis, nos consulados argelinos em Lille e Bordeaux. A Polícia acredita que tais atos tenham sido cometidos por terroristas. (DPA-TRP-DC)

Govêrno de Holden Robert

LEOPOLDVILLE — O govêrno central congolês anunciou que reconhece o «Govêrno Revolucionário de Angola no Exílio» chefiado por Holden Roberto como o representante «de Jure» do povo angolano.

A comunicação oficial do reconhecimento foi feita pelo secretário de Estado dos Negócios Estrangeiros do Congo, Marcel Lengema que declarou que a decisão está de acôrdo com as moções assinadas no mês passado na Conferência de Adis-Abeba e salientou que, assim, o Congo é o primeiro país a reconhecer o govêrno chefiado por Holden Roberto. (ANI-DC)

URSS fêz experiências nucleares

WASHINGTON — A Comissão de Energia Atômica informou ontem que possui provas, concludentes de que a União Soviética realizou experiências nucleares de baixa potência nas últimas semanas.

O anúncio foi feito duas semanas antes de que os representantes da Grã-Bretanha, Estados Unidos e a União Soviética iniciam em Moscou as conversações marcadas para tratar sôbre o acôrdo de proscrição de provas nucleares.

DÚVIDA

O porta-voz da comissão expressou que não se sabe se as possíveis experiências soviéticas foram levadas a cabo na atmosfera ou subterrâneas. — (UPI-DC)

Proscrição nuclear: EUA e Inglaterra têm planos

LONDRES — Fontes diplomáticas disseram ontem que o presidente dos Estados Unidos, John F. Kennedy, e o primeiro-ministro da Grã-Bretanha, Harold MacMillan, aprovaram um plano de três pontos a seguir nas negociações de fins de mês em Moscou, nas quais se procurará assinar um tratado de proscrição das provas nuclares.

Essas fontes disseram que os dois governantes ocidentais elaboraram uma série de instruções para seus enviados especiais, no curso das deliberações realizadas aqui durante o fim de semana.

FÔRÇA DA OTAN

Em comunicado baixado após a conclusão das conversações, também se assinalou que Kennedy e MacMillan, como se esperava, não chegaram a um acôrdo sôbre o plano norte-americano de criar uma fôrça nuclear multinacional para a organização do tratado do Atlântico Norte (OTAN). Decidiram deixar pendente o tema em vista da negativa britânica de formar parte do plano por hora.

ABISMO

Destacou o comunicado que não há "abismo" algum com referência ao plano em questão, que a Alemanha Ocidental aprovou, porém a França rechaçou. Funcionários britânicos desejam conhecer os detalhes do caso, como as possibilidades de seu êxito, e os pormenores do custo.

OUTROS

Acrescentou o comunicado que Kennedy e MacMillan também tratarão na assistência militar à Índia contra a agressão da China comunista, e a situação instável de Laos e Vietnam meridional.

VAI MUDAR

Depois dos colóquios com o presidente Kennedy, é possível que o premier MacMillan mude seus planos e decida participar do debate sôbre a política exterior, marcado para hoje e amanhã, na Câmara dos Comuns. Esta decisão seria bem acolhida pelos deputados de todos os partidos, porque daria ao primeiro ministro o ensejo de explicar o que se passou durante a reunião de Birch Grove. Segundo fontes bem informadas, estaria evidente que a questão do vértice oeste-leste não teve solução e que provàvelmente as duas partes não chegaram a nenhum acôrdo. Seja como fôr, atribue-se grande importância à parte do comunicado que acena a "progresso em outras direções", no sentido de uma eventual possibilidade de acôrdo sôbre um tratado para a suspensão das experiências nucleares. (UPI-ANSA-DC).

Novas provas contra amigo do ex-ministro

LONDRES — Um diário londrino disse ontem que outras duas mulheres, identificadas sòmente como "senhorita M" e "senhorita W" serão testemunhas no sensacional processo iniciado contra o médico osteopata Stephen Ward: Afirmaram que Ward ajudou em abortos a que elas foram submetidas. A audiência preliminar contra Ward, que já produziu graves acusações em que figuraram destacadas figuras do govêrno e sociedade, se reiniciará amanhã após um recesso de três dias.

FAMA

Uma jovem que tem 18 anos e que é testemunha vital no escândalo moral que estremece a Grã-Bretanha, atraiu ontem uma multidão ao aeroporto desta capital. O pessoal das emprêsas aéreas, os viajantes e os turistas se reuniram para contemplar a Marylin (Mandy) Ice-Davies quando chegou para fazer um vôo à Mallorca. Seu avião foi atrasado trinta minutos enquanto ela posava para fotógrafos e curiosos.

Algumas pessoas acreditam que a jovem pertencia a realeza devido a que foi escoltada até o avião pela polícia do Aeroporto. Um turista norte-americano perguntou: "Quem é esta simpática jovem dama?" E ela respondeu: "Tenho má fama. Passarei a história como outra Lady Hamilton (a amante de Lord Nelson). (UPI-DC)

De Gaulle insiste na amizade com Alemanha

PARIS — Na próxima quinta-feira, dez dias depois da visita do presidente Kennedy, o general Charles De Gaulle insistirá em Bonn em que entre em vigor, o quanto antes, o já ratificado pacto de amizade e cooperação franco-germâno.

Em Paris se realça que, com o encontro entre o presidente De Gaulle e o chanceler Adenauer, o acôrdo ficará iniciado.

REDUÇÃO

De Gaulle, que irá com importante comitiva, deseja que a recepção seja reduzida ao máximo, para evitar que se acredite que está com intenções de competir com Kennedy na grandiosidade do recebimento popular. Contudo, é patente que as divergências franco-norte-americanas desempenharão um grande papel nas conversações.

Paris já sabia, ao aceitar o pacto de cooperação, que Bonn diverge da França em muitos pontos da política exterior. O fim das iminentes consultas será aproximar o mais possível os pontos de vista. (TRP-DC)

Rússia treina outras jovens diz Valentina

MOSCOU — Classificando de "suja calúnia" a informação publicada pela imprensa ocidental de que seu vôo orbital tenha sido planejado para seis dias e que teve de ser reduzido devido a deficiências no funcionamento de sua astronave, a cosmonauta Valentina Tereshkova afirmou que muitas outras jovens estão sendo adestradas para os vôos cósmicos.

Disse ainda Valentina que seu vôo foi projetado originalmente para 24 horas, mas que ela mesma pediu para ser mantida em órbita por mais três dias, porque "sentia-me capaz de continuá-lo". A jovem russa acrescentou que não sentiu temor, mas apenas uma agitação natural e que confiava no equipamento da astronave e nos instrumentos. (UPI-DC)

DIARIO CARIOCA
Fundado em 17 de julho de 1928
Propriedade da S. A. DIARIO CARIOCA
Sede: Av. Rio Branco, 25 — Sobreloja
Diretor-Presidente: DANTON JOBIM
Diretor-Tesoureiro: ULYSSES MARINHO
Diretor-Comercial: ZELIO VALVERDE

Presidência	43-6465
Gerência	43-3014
Secretaria	43-5539
Chefia de Redação	43-5574
Chefia de Informações	43-3930
Administração	23-4437 e 23-4643
Publicidade	23-3939
Revisão	43-3930
Esporte	23-4472
Polícia	23-3289 23-5062
Circulação	23-2662
Oficinas	43-5609

Brasília: Redação do DC-BRASILIA — Av. W-3 — Quadra 4 — Sobreloja — Telefone: 2-5383 — Plano-Pilôto
São Paulo: Barão de Paranapiacaba, 61 — 4.º andar, Grupo 24 — Telefones: 32-5341 e 45-6286
Belo Horizonte: Av. Afonso Pena, 774 — 3.º andar — Salas 308/310 — Telefone: 4-8844
Niterói: Av. Amaral Peixoto, 60 — Sala 511 — Telefones: 2-7893 e 2-2844
Pôrto Alegre: Rua Vig. José Inacio, 368 — 14.º andar — Conj: 1.404

ASSINATURAS

Semestral	Cr$ 2.200,00
Anual	Cr$ 4.000,00
(Outros países)	
Semestral	Cr$ 4.000,00
Preço do exemplar:	
Dias úteis	Cr$ 15,00
Domingos	Cr$ 20,00

É mesmo uma boa notícia! Além das gostosas e nutritivas frutas e verduras LAGÔA, que a senhora já conhece e exige há muito tempo, chegaram agora as carnes LAGÔA, a mais completa variedade de carnes prontas para servir. Na criação dos rebanhos, na seleção das carnes, no moderno processo de fabricação, no apuro do sabor e na pureza que se vê... é qualidade e mais qualidade que a senhora [illegible] o [illegible] conquisto e... bom apetite!

LÍNGUA BOVINA — temperada "ao ponto", limpa e macia!
PEITO DE BOI — carne de verdade, gostosa e bem preparada!
PRESUNTADA — com um gostinho bom de presunto mesmo!
SALSICHAS TIPO VIENA — típica, de massa fina, levemente picante!
CARNE BOVINA — vai bem com qualquer prato, pura e rendosa!

Enlatadas sob inspeção federal permanente. A sigla "S.I.F." é garantia de pureza!

CARNES LAGÔA PRODUTOS DO FRIGORÍFICO ANGLO

Expresso Real Ltda.
RIO-BRASÍLIA
Diàriamente: 7,30, 8,00 e 13,00 horas
Rodoviária: Guichê 34 — Fone: 23-9178
Encomendas: Av. Venezuela, 3, sobreloja
FONES: 43-6723 e 43-6726

DR. NELSON SCHUSTOF
CLÍNICA DE SENHORAS
Rua Hilário de Gouveia, 66 - S/1.205 - Tel. 37-0462

O Dia do Govêrno

Será quinta-feira a próxima reunião ministerial, marcada, anteriormente, para hoje, às 10 horas, no Palácio da Alvorada. A informação é do professor Darci Ribeiro, chefe do Gabinete Civil. Igualmente, foi transferida para quinta-feira a gravação e apresentação do programa (TV-Rádio) em que o ministro Carvalho Pinto dirá ao país, dos seus planos na pasta da Fazenda.

JANGO RETORNA

Procedente do Vaticano, onde assistiu as cerimônias de coroação do Papa Paulo VI, retorna, ao Brasil, esta manhã, às 10 horas, o presidente João Goulart. Desde ontem à noite, representantes de classes, entidades sindicais, e autoridades trabalharam intensamente para prestar, ao chefe do govêrno uma grande recepção.

MARINHA

Foi encaminhada ao Congresso mensagem solicitando o acréscimo de um bilhão e setecentos e vinte milhões de cruzeiros no orçamento do Ministério da Marinha para 1964.

BRASIL-ESTADOS UNIDOS

O tenente-coronel-aviador Etiene Andrade Bussiere foi nomeado representante da Diretoria de Rotas Aéreas, na Comissão Mista Executora do Acôrdo Brasil-Estados Unidos sôbre serviços cartográficos.

AGULHAS NEGRAS

Cinco milhões de cruzeiros serão aplicados para auxiliar a construção de um panteon militar, na Academia de Agulhas Negras. A lei autorizando o referido crédito especial foi sancionada.

MERENDA ESCOLAR

Tem nôvo administrador a Campanha Nacional da Merenda Escola: o sr. Misael Vieira de Melo.

SUNAB

Por sugestão do presidente da SUNAB, sr. Benedito Pio da Silva, o presidente da República assinou os seguintes decretos de nomeações: Guaraci Cabral de Lavor, administrador da Superintendência de Armazéns e Silos; general Adir Maia, administrador da Comissão Executiva de Armazéns e Silos; Ivens Freitas de Sousa, administrador da Comissão Nacional de Alimentação; Antônio Leôncio de Andrade, administrador da Comissão Executiva do Trigo e, Fernando Oiticica da Rocha Lins Filho, administrador da Comissão Executiva dos Produtos da Mandioca. ....

DOMÍNIO ECONÔMICO

O "Diário Oficial", da União, publicou decreto aprovando normas para a elaboração de convênios entre os governos federal e estadual, para aplicações das leis de intervenção no domínio econômico.

PREÇOS MÍNIMOS

Já se encontram em vigor novos preços mínimos — decretados pelo presidente da República — para algodão, amendoim, juta e soja.

TELEGRAMA DE JANGO AO PAPA

Ao deixar Roma o presidente João Goulart dirigiu a seguinte mensagem ao Papa Paulo VI:

"A Sua Santidade o Papa Paulo VI — Cidade do Vaticano.

Ao deixar Roma, tenho a honra de reiterar a Vossa Santidade nossos vivos agradecimentos pelas atenções com que fomos distinguidos, e de renovar os votos que o govêrno e o povo do Brasil formulam pela glória do pontificado de Vossa Santidade.

A Nação brasileira confia nos ensinamentos e na assistência de Vossa Santidade para a realização de suas aspirações e de seu destino cristão. (a) João Goulart, presidente da República dos Estados Unidos do Brasil".

O presidente da Câmara dos Deputados, sr. Ranieri Mazzilli, no exercício da Presidência da República, recebeu para despacho, o chefe do Gabinete Civil, professor Darci Ribeiro e o chefe interino do Gabinete Militar, coronel João Sarmento.

Atendendo a pedido da Câmara de Vereadores e da Prefeitura da cidade, de Mogi-Mirim, o presidente da Câmara dos Deputados, no exercício da Presidência da República, recomendou a instalação de uma agência do Banco do Brasil naquela cidade paulista.

O presidente da Câmara dos Deputados, sr. Ranieri Mazzilli, no exercício da Presidência da República, agradeceu, através de despacho telegráfico dirigido ao núncio apostólico, o convite para a recepção oferecida na sede da Nunciatura Apostólica, por motivo da coroação de Sua Santidade, o Papa Paulo VI.

CPI vai fazer uma reunião para balanço

O deputado Adail Barreto, presidente da Comissão Parlamentar de Inquérito que investiga a compra das concessionárias de serviços públicos em operações no Brasil, pretende reunir-se com todos os membros da CPI nos próximos dias para um balanço dos trabalhos, preliminar do seu relatório.

Acredita que todos os detalhes do problema, inclusive as circunstâncias em que a hipótese da compra do acêrvo delas foi acordada, estão devidamente apurados e elucidados. — A simples existência da Comissão Parlamentar de Inquérito — disse o sr. Adail Barreto — teve um efeito auspicioso, porque permitiu o conhecimento, em profundidade, de tudo o que se relacionava com a transação.

Nei Braga: a hora não é de conversa e sim de trabalho

Falando à imprensa pernambucana, o governador do Paraná, sr. Nei Braga, declarou que a palavra de ordem no Brasil de hoje, deve ser "menos conversa, mais trabalho". Devemos esvaziar a cabeça — salientou — de estudos muitas vêzes desnecessários e calejar as mãos, a fim de trabalhar pelo verdadeiro desenvolvimento do Brasil, que deve ser um desenvolvimento integrado por tôdas as regiões do país. O governador estêve em Recife participando do PDC.

Interrogado sôbre como compreende o problema nordestino, disse o sr. Nei Braga, "que o Nordeste teve à semana passada uma grande vitória com a sanção do segundo Plano Diretor da SUDENE." Afirmou "encarar o problema do Nordeste como um problema de todos nós, brasileiros, porque sempre afirmei que não existe o problema nordestino, mas o problema nacional. Quando o Estado é rico, o Brasil é que é rico; quando o Estado é pobre, o Brasil é que é pobre".

AJUDA E' DA UNIÃO

O governador paranaense disse compreender que os govêrnos estaduais do Nordeste, com arrecadações minguadas, sentem necessidade de recursos e por isso, a União deve ajudá-los dentro do programa global, dando atenção tôda especial à esta região, aparelhando também a sua infra-estrutura, para seu maior desenvolvimento econômico.

— Planos existem muitos. Todos nós temos planos. O que é preciso é executá-los sem demora, porque as dificuldades de hoje são imensas e o Brasil precisa sair delas através da execução de obras e serviços que atendam aos reclamos nacionais. Precisamos tranqüilidade, mas temos o direito de exigir o sacrifício daqueles que ainda podem fazê-lo, e que são os beneficiados da PDC.

Precisam, juntamente com outras camadas sociais, ter a compreensão do presente, que reclama o trabalho em benefício do bem-comum", — disse o sr. Nei Braga.

CIA. NACIONAL DE NAVEGAÇÃO COSTEIRA

AUTARQUIA FEDERAL

ESCRITÓRIO CENTRAL — Avenida Rodrigues Alves, 313-331 — Tels.: 43-3424 e 23-2211 — AGENCIA DE FRETES — Rua São Francisco da Prainha, 10 — Tel.: 23-5542 — AGENCIA DE PASSAGENS — Rua Sacadura Cabral, 85 — Tel.: 23-5542 — ARMAZÉNS (entrega e recebimento de cargas) — Cais do Pôrto — Tel.: 43-5182 — Armazém 13-A — Cais do Pôrto

NOTA — Mantemos o tráfego mútuo para os portos além de Belém com o SNAPP.

SUL	NORTE
«ITAQUERA» (MISTO) Saira para: PARANAGUÁ — ANTONINA — S. FRANCISCO — ITAJAÍ e FLORIANÓPOLIS	«PRINCESA ISABEL» (PASSAGEIROS) Sairá dia 8-7, às 14 horas, para: SALVADOR — RECIFE
«PRINCESA ISABEL» (PASSAGEIROS) Sairá dia 18-7, às 17 horas, para: SANTOS e BUENOS AIRES	«ROSA DA FONSECA» (PASSAGEIROS) Sairá, a 13-8, às 10 horas, para: SALVADOR — RECIFE — FORTALEZA — BELEM e MANAUS
«ROSA DA FONSECA» (PASSAGEIROS) Sairá a 1-7, às 17 horas, para: SANTOS	

OBSERVAÇÃO: As cargas serão recebidas até a véspera da saída do vapor

Plano Pilôto da Educação foi iniciado em Brasília

Ministro dará todo o apoio à Guanabara

Com elementos de ação baseados no plano de trabalho: — "Educação para o desenvolvimento e cultura para a libertação do povo" — o ministro Paulo de Tarso concedeu entrevista coletiva, ontem, em seu gabinete, afirmando que "êste será, por excelência, o ano da Educação do Brasil, tendo como plano-pilôto a "Campanha de Alfabetização", lançada com sucesso em Brasília".

Conforme esclareceu, o coordenador dessa campanha é o professor Paulo Freire, que tem experiência de planos análogos realizados em outros Estados. O ministro da Educação referiu-se a vários setores do plano de alfabetização, Educação e Cultura, como os do ensino Primário, Agrícola, Universitário e Técnico. Dedicou, o sr. Paulo de Tarso, especial atenção ao ensino na Guanabara, sôbre o qual afirmou que o Ministério tem proporcionado todos os recursos possíveis.

EM EXECUÇÃO

"O nosso trabalho, no momento, como de todo o Ministério — declarou —, é o de encaminhar as reformas de base e executar os planos traçados pelo Ministério anterior, que foi o responsável pelo planejamento da obra que se inicia".

O sr. Paulo de Tarso adiantou aos jornalistas que, no momento, não tem plano para a Educação nacional, pois "a minha tarefa, como a dos outros ministros, conforme já expliquei, é a de execução do que foi planejado pelos ministros antecedentes".

Nesse sentido, o ministro da Educação deu ênfase à importância do Plano Trienal, no qual se baseia todo o programa do govêrno e para o qual o sr. João Goulart recomendado tôda a obra do govêrno federal, segundo disse.

CONVÊNIOS

Sôbre os convênios para a Educação e Cultura, o deputado Paulo de Tarso afirmou que "a SUDENE vem realizando uma excelente obra no Nordeste, coordenando de maneira exata e racional todo o programa do govêrno federal".

Dentro do convênio de aplicação de verbas do Plano Trienal, declarou o ministro que os Estados de Goiás e Sergipe já foram atendidos no que diz respeito às suas cotas e outras unidades da Federação serão beneficiadas, em seguida, à medida que apresentarem o balanço de suas necessidades nesse setor.

Quanto às verbas provenientes de convênios com outros países, o ministro Paulo de Tarso mostrou-se plenamente a favor, "desde que os mesmos venham trazer reais benefícios para o nosso sistema educacional e cultural, não importando a procedência dessas ajudas".

ORÇAMENTO

Frisando que "está superado o instante do planejamento e que a hora é de execução", o ministro da Educação apresentou um breve quadro orçamentário, dizendo que serão mantidos, por ordem do presidente João Goulart, os 10 por cento que a Educação e Cultura tem direito da Receita Tributária.

Com a determinação, que será mais um cumprimento da Lei, o Ministério da Educação e Cultura terá uma dotação nesse setor de mais de 70 bilhões de cruzeiros.

Particularizando os recursos destinados à Guanabara, o sr. Paulo de Tarso disse, "sòmente em verbas para obras e manutenção, são destinados ao Estado cêrca de 9 bilhões de cruzeiros".

ENSINO

O desejo do ministro da Educação, conforme afirmou aos jornalistas, é que se cumpra o dispositivo, da Constituição, contido no artigo 168, que defende "o ensino primário gratuito para todos"

Sôbre o Ensino Agrícola, declarou que está em contatos com o Ministério da Agricultura, para que seja cumprido um programa eficiente e completo. Referindo-se a uma sugestão do governador Ildo Meneghetti, do Rio Grande do Sul, para que fôsse criada a cadeira de Reforma Agrária nas escolas agrícolas e superiores, o deputado Paulo de Tarso disse que "a idéia, muito oportuna e boa, será aproveitada, inicialmente, com a realização de seminários e cursos sôbre a reforma agrária e, depois, com o desenvolvimento dêsse tipo de ensino, seriam criados novos cursos e seminários de tôdas as outras reforma de base, hoje pleiteadas pelo povo e pela nação".

Falando sôbre o ensino superior, declarou que o "Forum Universitário", criado pelo então ministro Oliveira Brito, será acrescido de mais 11 estudantes, presidentes de diretórios centrais, que, juntamente com reitores de Universidades, debaterão problemas da Reforma Universitária". Lembrou o ministro que "antes, sòmente o presidente da UNE participava do "Forum", como representante dos estudantes brasileiros".

EXCEDENTES E UB

O caso dos excedentes das Faculdades — segundo Paulo de Tarso — "será resolvido, nos próximos anos com recursos específicos (1 bilhão de cruzeiros) e que, dos 2.185 excedentes dêste ano, cêrca de dois mil já foram matriculados em suas faculdades".

"— "Vamos reajustar o projeto da Cidade Universitária — afirmou o ministro — no sentido do readpatar o monumental em favor do útil, dando preferência nessa etapa inicial de modificação aos blocos tecnológicos e médicos".

O ministro Paulo de Tarso, na defesa de que todo ensino deve ser gratúito e, quando não oficial, financiado com bôlsas do govêrno, concluiu dizendo que "reconhece que a gratuidade do ensino no Brasil, na atual estrutura, quase não é possível em sua totalidade, mas será viável quando reformarmos as bases nacionais com a realização das reformas pleiteadas no momento".

Educação e cultura

O ministro Paulo de Tarso quando falava, ontem, à imprensa sôbre o plano educacional do govêrno. A "Campanha de Alfabetização", iniciada em Brasília, é o marco do programa em execução.

CONGRESSO FOLCLÓRICO EM FORTALEZA

Convocado pelo IBECC (Comissão Nacional da UNESCO), será realizado, em Fortaleza, de 21 a 26 do corrente, o V Congresso Brasileiro de Folclore sob o patrocínio da Universidade do Ceará e os auspícios da Campanha de Defesa do Folclore Brasileiro, do MEC.

São presidentes de honra, do Congresso, o presidente João Goulart, o governador do Ceará, os ministros das Relações Exteriores e de Educação e Cultura, o arcebispo e o prefeito de Fortaleza, o reitor da Universidade do Ceará e o presidente do IBECC.

Caso Bialok

Sumiram importantes documentos

O jornalista Augusto Vilasboas, diretor da COPEG, como representante da oposição, afirmou, ontem, que estão tramando pôr uma pá de cal sôbre o "caso Bialeck", uma vez que "ao que tudo indica, sumiram preciosos documentos, que provariam a culpa do governador Lacerda no desvio de verbas para o pagamento de seu "homem" em Nova Iorque".

Disse mais o sr. Vilasboas estar informado da ocorrência de uma busca nos arquivos da COPEG promovida "por elementos de confiança do sr. Carlos Lacerda". Afirmou que continuaria, hoje, a vistoria nos documentos e que levará ao conhecimento da Assembléia Legislativa a relação daquêles que deixaram de constar dos arquivos.

CONGRESSO FEDERAL • CÂMARA

Realizou-se hoje mais uma sessão ordinária da Câmara dos Deputados, tendo falado entre outros, os seguintes deputados:

Benedito Cerqueira, (PTB-GB): Fêz apêlo à Casa de imediato estudo de nova Lei de Inquilinato. Nova lei que possa regular a locação de imóveis, no país. A seguir comentou a situação dos bombeiros da Guanabara, afirmando que os mesmos não tem gratificação por risco de vida.

Brito Velho (PL-RGS): Abordou o tema concernente à família e a educação, mostrando a necessidade de combate sistemático ao divórcio. Quanto a educação, a seu ver mostrou a necessidade de se criarem condições cada vez mais favoráveis à escolas particulares.

Derville Alegretti (BTR-SP): Comentou os aumentos consideráveis dos medicamentos, leite, açúcar, tarifas de ônibus, dizendo mais, que os preços dos automóveis, foram majorados a partir de hoje, em 5%. Afirmou também que a gasolina terá aumento dentro de poucos dias, em 30%.

Dirce Cardoso (PSB-ES): Comunicou à Casa as negociações entre os govêrno do Espírito Santo e de Minas Gerais, para a solução da questão do limite entre os dois Estados. Protestou contra a criação do Supremo Tribunal Federal, quanto ao assunto.

Benedito Vaz (PSD-GO): Comunicou o rompimento do acôrdo entre o PSD e PTB goiano. Leu ofício endereçado ao presidente do PTB de Goiânia, sôbre a resolução do PSD.

Teófilo Pires (PR-MG): Registrou o transcurso, do 27.º aniversário da instalação da base aérea, na capital de seu Estado.

No Grande Expediente, falaram os seguintes deputados:

Ormeu Botelho (UDN-MG): Analisou a propósito da reforma agrária, o problema da conservação do solo.

Disse: "A fixação de preços dos produtos agropecuários, é um castigo, que já tornou norma brasileira". Desamparados de recursos, os agropecuaristas, não poderão jamais se aparelhar para a regularização de suas colheitas, e conseguir melhor produtividade.

Observando-se no século passado os Estados Unidos, sofreu o mesmo drama que sofre hoje a agricultura brasileira, mas que cuidaram de solucionar o problema, através da criação de estabelecimentos de ensino técnico agrícola, o sr. Ormeu Botelho, salientou que aquela nação procurou racionalizar a lavoura, por intermédio da disseminação de conhecimentos especializados.

Afirmou o orador, que a distribuição de terras já se vem realizando pela lei de sucessão, pelas aquisições, tanto que de 1951 a 1960, houve incremento do número de propriedades agrícolas, da ordem de 62%.

Paulo Macarino (PTB-GO): orador focalizou os problemas do seu Estado, particularmente da região da fronteira Sudoeste, compreendidas pelo Vale do Rio do Peixe, e a parte integrante do ex-Território Federal do Iguaçu.

Teófilo Pires (PR-MG): Encaminhou à Mesa dois projetos de lei. O primeiro, criando o Serviço Nacional da Doença de Chagas, no Ministério da Saúde. O segundo cria a Faculdade de Medicina de Montes Claros.

Na Ordem do Dia foi aprovado ainda decreto do Legislativo, que concede anistia aos jornalista e aos demais incursos nos delitos de imprensa.

Em questão de ordem o sr. Ernâni Sátiro, (UDN-PB), solicitou que a Mesa não aplicasse o regimento, no que tange ao disposto no art. 14, que faculta o líder da Maioria, usar da palavra em qualquer momento da sessão, salvo o da votação e discussão de matéria de urgência.

Pedro Marão (PTR-SP): Leu discurso pronunciado pelo governador Ademar de Barros, no dia 22 de junho.

TRÊS DIRETORES NOVOS TOMARAM POSSE NA SAÚDE

Em ato presidido pelo ministro Wilson Fadul, o médico sanitarista do Ministério da Saúde, dr. Arnaldo Beiró de Miranda foi empossado no cargo de diretor geral do Departamento Nacional de Saúde. Em rápidas palavras, após a assinatura do têrmo de posse, o titular da Pasta pôs em destaque as qualidades do nôvo diretor, acentuando o espírito de trabalho em equipe que irá nortear as atividades do Ministério em todos os seus setôres. O dr. Beiró, em discurso lido na ocasião, fêz um resumo do seu programa de trabalho à frente do Departamento.

Na mesma ocasião foi dada posse ao dr. Adelmo de Mendonça, no cargo de diretor de Serviço de Saúde dos Partos, em substituição ao sr. Beiró de Miranda e ao sr. José Tavares Montenegro, no cargo de diretor da Divisão do Material do Ministério da Saúde, em substituição ao sr. Uriel Alvim.

Guanabara

PLANTÃO DO PALÁCIO

SURSAN resolve acabar com as concorrências públicas

A SURSAN resolveu definitivamente não mais fazer concorrências públicas, desrespeitando frontalmente o Código de Contabilidade do Estado. Agora está usando o artifício de "Cartas Propostas" ou Têrmos Aditivos.

O "Diário Oficial" de 28 do corrente, página 14212, publica novo Têrmo Aditivo ao contrato 301, de 22-12-61, com uma firma construtora, para as obras de reposição de pavimentação em diversos logradouros, não mencionando, entretanto, quais os logradouros que serão beneficiados, deixando a critério da SURSAN as reposições de pavimentação.

AS OBRAS

Esclarece o Têrmo Aditivo que serão feitas as seguintes obras: 60m2, de passeio cimentado, a 611,75 o m2; passeio de pedra portuguêsa — 200m2 a 1.157,36 o m2; passeio lajeado — 100 m2 a Cr$ 248.000 o m2; concreto para base de passeio — 900 m2 a 892 m2; base de macadame — 5.000 m2 a 496, m2; remoção de entulho 1.007,16 m2 a 380 m2, bem como outras obras. Diz na cláusula 2a. — que os preços unitários acima mencionados são os previstos no contrato, já devidamente reajustados.

CONTRA PROFESSÔRAS

O diretor do Departamento de Educação Primária do Estado, sr. Antônio Carlos, determinou ontem que fôssem apurados os nomes das normalistas que estão reclamando contra a péssima alimentação fornecida pelo restaurante daquele educandário.

No ofício dirigido ao diretor do Instituto, o sr. Antônio Carlos, que de simples oficial administrativo foi readaptado em "professor", solicita que seja proibida a entrada de jornalistas no I.E., bem como, a punição de qualquer servidor que preste informações à imprensa.

A medida do sr. Antônio Carlos vai acarretar um sério problema à administração — não deve haver nenhuma das duas mil alunas daquele educandário que esteja satisfeita com o tipo de comida servida, sem falar no preço cobrado. Se tiver de punir, as normalistas vão ter férias coletivas antecipadas.

PAGAMENTO ATRASADO

Terá início amanhã, dia 3, o pagamento do funcionalismo estadual. Receberão nesse dia, os servidores do lote 1. O lote 15 será pago no dia 23 do corrente.

PEREIRA FILHO

ASSEMBLÉIA LEGISLATIVA

Só 3 bilhões de cruzeiros poderão equipar bombeiros

E' da ordem dos três bilhões de cruzeiros a despesa necessária para o aparelhamento do Corpo de Bombeiros, de maneira a que possa desempenhar perfeitamente sua finalidade, devendo, parte dêsse dinheiro, e grande parte das verbas requeridas para sua manutenção, serem dadas pelas companhias de seguros, como acontece em vários países, inclusive nos Estados Unidos, declarou, de tribuna, o deputado Gérson Bergher.

Para que as companhias de seguros sejam obrigadas a contribuir para o aparelhamento e manutenção do Corpo de Bombeiros — elas que são as mais interessadas na prevenção e combate ao fogo — é indispensável que o governador envie Mensagem específica à Assembléia, lembrou o sr. Gérson Bergher, que vai fazer, ainda, a convocação do comandante daquela corporação para, perante a C. de Finanças, dizer de tôdas as necessidades da mesma.

O ASSUNTO DE TODOS

O incêndio do edifício "Astória" foi o assunto predominante na tribuna, na sessão de ontem, de quase todos os oradores. O sr. Gérson Bergher, além das sugestões acima, fêz apêlo aos representantes cariocas na Câmara e Senado, para a inclusão de uma verba no Orçamento da União, destinada a auxiliar as enormes despesas com o reaparelhamento do Corpo de Bombeiros. Diversos projetos de lei, de autoria de outros deputados, foram apresentados. O sr. Nina Ribeiro, no que enviou à Mesa, determinou que escadas de incêndio serão construídas nas áreas livres, aplicando-se a providência, inclusive, aos prédios já construídos. O do sr. Gama Lima preconiza, entre outras coisas, a inspeção periódica das instalações e equipamento de defesa contra incêndio nos prédios residenciais de mais de dois andares. O sr. Frederico Trota apresentou projeto para construção das "escadas de escape" e concessão de 50 por cento de abono aos praças e oficiais da Corporação. O sr. Trota Aguiar pediu voto de congratulações com os soldados e oficiais que operaram no "Astória".

PLANETÁRIO NA GLÓRIA

O dep. Gama Filho apresentou projeto de lei, abrindo o crédito de 20 milhões de cruzeiros, para aquisição, atendidos os preceitos do Código de Contabilidade, um planetário a ser instalado, obrigatòriamente, na área do atêrro da Glória.

RUI DUARTE

• DIÁRIO MILITAR

Alguém quer brincar com fogo

"Existe alguém neste país querendo brincar com fogo" — disse ontem, em conversa com o titular dêste informativo, fonte altamente credenciada no Ministério da Guerra. Referia-se a um fato que, pela sua gravidade, não pode deixar de ser levado ao conhecimento público.

Está em pleno funcionamento, na Câmara Federal, uma Comissão Parlamentar de Inquérito que visa a apurar as atividades de uma entidade até aqui ainda não muito bem entendida em seus propósitos: o IBAD. Para contrabalançar tais investigações, os setores mais conservadores da vida política nacional resolveram criar uma outra CPI, esta com a função de apurar as chamadas pressões sôbre o Congresso. Até aí seria mais um lance do jôgo-de-xadrez em que se resume a política.

Contudo, à medida que os problemas aumentam para os freqüentadores da caixa do IBAD, êles arriscam lances perigosíssimos. Conforme informações chegadas ontem aos Serviços de Inteligência do Exército, a segunda CPI citada resolveu atingir o ministro da Guerra, com o objetivo de conseguir menor ímpeto dos que inquirem as personalidades do IBAD. Para isso, a tal CPI se deslocará para vários Estados. E aqui no Rio convocará espetaculosamente o gen. Jair Dantas Ribeiro para que explique o episódio do telegrama que passou, quando no comando do III Exército falando da necessidade urgente do plebiscito. Isso também atingiria outros chefes militares, mas, no caso específico do chefe do Exército, seria uma verdadeira humilhação.

O episódio do telegrama não é desconhecido de ninguém. Foi uma comunicação de rotina que, vindo a público um pouco depois de feita, contribuiu em muito para alertar os meios políticos quanto à gravidade da diminuição de podêres que impunham ao presidente da República.

Tudo o mais que se disser a respeito não passará de torpe exploração que só interessa aos mesmos setores que agora, fazendo tudo para adiar a solução do problema do aumento, levam a insatisfação nos quartéis sem que se saibam quais os seus reais objetivos.

"Uma coisa é certa: o respeito aos chefes militares — e mais especificamente ao chefe do Exército — terá que existir" — lembrou ainda o nosso interlocutor. E com isso fêz um aviso que só os cegos não entenderão.

•

Um colunista — "doublé" de proprietário de jornal — cometeu ontem mais uma das suas tradicionais mancadas ao abordar problemas militares. Para chegar à conclusão de que os coronéis Assis Brasil, Cristanto de Miranda Figueredo e Napoleão Nobre — todos ligadíssimos ao presidente da República — não podiam ser promovidos, desmentiu até a existência de uma coisa chamada lista de acesso e encerrou dizendo que não podem deixar de assumir o generalato, entre outros, o cel. Luís (Aragarças) Mendes. Foi o mesmo jornalista que disse, há tempos, que o gen. Osvino trouxera o cel. Donato Machado para servir no Rio com o objetivo de mantê-lo, comandando um dos batalhões da PE, nos calcanhares do governador. A nota provocou gargalhadas porque o oficial citado é tenente-coronel de outra Arma e o comando na PE (que aliás é um só batalhão) é privativo dos infantes...

•

Outra derrota dos remanescentes de Aragarças que ainda estão encastelados no Clube da Aeronáutica: o juiz Lopes de Sousa, da 8a. Vara Cível, negou ontem sua pretensão de chapa única nas eleições para o Clube depois de amanhã. Chamou ainda de "violação de direito sagrado" o que o brigadeiro Ismar Brasil pretendia.

•

O ministro da Marinha, almirante Sílvio Mota, recebeu ontem a visita dos adidos navais estrangeiros no país. Pela primeira vez o Serviço de Relações Públicas do seu gabinete deu sinal de vida.

•

Aliás, o mesmo aconteceu no Palácio da Guerra, quando o general Jair Dantas Ribeiro recebeu os adidos militares. O ministro falou, após ser saudado pelo decano, gen. Alamillo Flores, do México.

•

Unidades de carros de combate e pára-quedistas seguirão, nos próximos dias, para São Paulo. Vão abrilhantar as festividades do 9 de julho na capital paulista.

•

Hoje, às 14 horas, assumirá a chefia do gabinete do ministro da Guerra o gen. Genaro Bontempo.

•

E para terminar: o marechal Lott estêve ontem no gabinete do ministro da Guerra e conversou demoradamente com o gen. Jair Dantas Ribeiro.

BERILO DANTAS

Casa da Bahia festeja o 2 de Julho

O 2 de julho, data magna da Bahia, é uma das grandes efemérides nacionais, pois, assinala a consolidação da nossa Independência, será comemorada, no Salvador, com grandes festas, das quais participam, todos os anos, povo e govêrno. No Rio, comemorando o evento, a Casa da Bahia realizará um baile, marcado para às 21 horas, no Clube Lebion, à Rua General Venâncio Flôres, número 411, para os associados e convidados e membros da colônia baiana e pessoas ligadas à Bahia. No decorrer da festa será empossada a nova diretoria da Casa da Bahia, recentemente eleita e presidida pelo sr. Alvaro Junqueira Ayres. As pessoas presentes serão ... ciação, após a sessão, ... gionais.

A nossa opinião

Unidade dos trabalhadores

ANUNCIAM-SE os primeiros passos para uma aglutinação de todos os sindicatos operários em tôrno de uma direção única. Se não os sindicatos, pròpriamente ditos, ao menos as suas cúpulas dirigentes estão encarando a possibilidade concreta de uma união de alto nível, ou seja, a formação de uma Central única dos trabalhadores. No caso presente, essa união decorreria da fusão das duas organizações máximas existentes: o Comando Geral dos Trabalhadores e a União Sindical dos Trabalhadores.

Estas duas organizações maiores não são idênticas, nem em histórico nem em representação e muito menos nas posições políticas que vêm assumindo em face da atual situação política e social do país. O Comando Geral dos Trabalhadores evoluiu de sucessivas tentativas de unir parcialmente os sindicatos empenhados em reivindicações comuns e imediatas, para o chamado Comando Geral da Greve estruturado na emergência de uma mobilização operária de fundo nitidamente político e que resultou na decretação da greve geral do ano passado. Posteriormente o CGG, de finalidades específicas e com uma atuação puramente agitativa no sentido de levar os operários a definições radicais frente a determinados problemas políticos do momento, conseguiu manter a sua organização desenvolvendo-a, porém, em bases mais estáveis e de mais largo alcance, instituindo-se no Comando Geral dos Trabalhadores. Persegue o objetivo de, conservando a mesma sigla, incorporar-se na Confederação Geral dos Trabalhadores do Brasil.

A União Sindical dos Trabalhadores nasceu recentemente da reunião de algumas Federações Sindicais e uns poucos sindicatos que se opunham à orientação ideológica que a direção do CGT vinha impondo à sua organização. Intitulando-se de "democráticos" em alusão às posições radicais do referido Comando e às conhecidas profissões de fé ideológica de alguns dos seus dirigentes, os líderes sindicais que se decidiram a organizar a UST, pretendem por seu turno, a despeito do menor prestígio até agora alcançado junto aos trabalhadores, transformar sua organização também na Central Sindical do país.

Embora se anuncie agora o movimento de unidade sindical, com a fusão ou simples composição destas duas organizações, não nos parece muito provável que tal aconteça. Há profundas divergências entre os líderes, divergências em tôrno dos postos de mando, de princípios e de maneira de ação, que dificilmente poderão ser contornadas, apenas para atender ao desejo de unidade que é característico da classe operária. Não acreditamos que êste justo anseio seja suficientemente forte para vencer as barreiras do oportunismo, do sectarismo e do peleguismo de muitos dirigentes que se servem do operariado na satisfação dos seus interêsses pessoais ou dos seus objetivos políticos.

Veríamos, entretanto, com pleno entusiasmo a concretização de uma unidade sindical que possibilitasse o fortalecimento da classe operária, libertando-a das injunções políticas de grupos, para colocá-la na posição justa de fôrça atuante na defesa das suas reivindicações, dentro dos mais altos interêsses nacionais.

Comportamento do IBAD

FATOS sucessivos que vêm chegando ao conhecimento público, seja por acidentes lamentáveis — como o incêndio recente de um edifício — seja por informações — como o "dossier" sôbre atividades terroristas elaborado pelo Ministério da Justiça — estão a indicar a ligação do IBAD com o MAC e outras semelhantes.

Admitimos que, num regime de democracia liberal, como o nosso, fôrças políticas se congreguem e montem um dispositivo de financiamento da divulgação de suas idéias e combate às que lhes são contrárias. Tudo porém dentro das normas democráticas e obedientes ao princípio de que a evolução, em qualquer dos sentidos que se pretenda tem de estar de acôrdo com essas normas, sem apelar para transformações por meios violentos e arbitrários.

Se o famoso IBAD comprovasse ser uma organização dirigida por brasileiros, financiada por brasileiros, com a finalidade de promover a defesa dos seus pontos de vista, nada teria a temer quanto à sua propriedade de existência num sistema político aberto com o atual. Sua associação, porém, com organizações terroristas destinadas à subversão da ordem, mesmo com caráter de financiadora, é suficiente para comprometê-la com a mesma subversão e justificar a medida saneadora que lhe impeça a atuação.

As últimas evidências estão a indicar que a CPI, instituída para examinar a atuação e real natureza do IBAD, tem tôda a razão de ser. E deverá levar o seu trabalho até às derradeiras conseqüências, com o esclarecimento total do comportamento de uma organização que passa a interessar muito à própria segurança nacional.

Governar ou politicar?

INICIOU pràticamente o sr. Carlos Lacerda sua campanha à Presidência da República. Depois de visitar cidades do interior paulista e mineiro irá no fim da semana ao Norte paranaense, quando falará ao povo em comícios udenistas.

No Rio, o dispositivo da campanha eleitoral está armado; já foram designados os seus organizadores. Existe até um comandante do ar que, segundo os jornais, vai dirigir "o sistema de rotas aéreas" da campanha presidencial. Não há detalhe, como se vê, que o pretendente ao Planalto despreze ou minimise.

Quem vem arcando com as despesas de tais promoções é, em última análise, o povo carioca, através dos impostos que paga.

E que dizer da farta propaganda das obras governamentais, pelo rádio, pela televisão, pelas ruas? Não há dúvida de que o sr. Lacerda, antes de ser o administrador-mor do município, é o candidato de si mesmo à chefia do país. Não se sabe ao certo em que medida as realizações do seu govêrno correspondem à realidade; muitas "informações" de caráter técnico poderão sair do bestunto de algum publicitário imaginoso.

A população não pode confiar na publicidade oficial em tôrno de um governador que trabalha com o ôlho no seu futuro político, em vez de se dedicar com afinco aos múltiplos problemas inerentes ao cargo.

Risco de vida

TRANSCORRE hoje mais um aniversário do Corpo de Bombeiros E' uma corporação que honra a Guanabara. Disciplinados e bravos, possuindo o mais alto sentimento de solidariedade humana, os nossos soldados do fogo têm prestado à cidade relevantíssimos serviços. Ainda agora, nos lances dramáticos do incêndio da Cinelândia, êles estiveram à altura de suas tradições. Cumpriram o seu dever com inexcedível heroísmo e eficiência, jogando a própria vida para salvar os homens, mulheres e crianças da voragem das chamas.

Vários bombeiros saíram feridos nessa dura provação. Sua existência está sempre exposta a perigos mortais durante os sinistros. E, apesar de ser notório o risco de vida no exercício da profissão, a êles não foram concedidas ainda as vantagens que a lei oferece a numerosas categorias do serviço público. Esperemos que, comemorando mais um aniversário do Corpo de Bombeiros, o Legislativo vote dispositivo legal atribuindo-lhes êsse benefício. Nada mais oportuno e justo. Policiais, médicos, engenheiros, dentistas, tecnologistas e outros grupos de funcionários já recebem o adicional correspondente à periculosidade profissional.

O que a vida me ensinou

JOHN STEINBECK

A LITERATURA não nasceu entre clérigos entoando suas litanias em igrejas desertas; nem é ocupação para desesperados. E tão velha quanto a palavra. Nasceu de uma necessidade humana e não mudou a não ser para tornar-se mais necessária

A humanidade vem passando por uma fase de triste e desolada confusão. William Faulkner se referia a isso como o mêdo físico universal, tanto tempo suportada que o espírito não tinha mais problemas e sòmente o coração humano, em conflito consigo mesmo, parecia digno de lhe servir de motivo.

A responsabilidade de escritor não mudou. Acusam-no de expor nossas faltas graves e fracassos dragando do fundo para a claridade os nossos sonhos sombrios e perigosos.

O escritor tem o encargo de declarar e celebrar a capacidade do homem para a grandeza de coração e de espírito. Na interminável guerra contra a fraqueza e o desespêro, é esta a sua bandeira.

Sou de opinião que um escritor que não acredita apaixonadamente na perfectibilidade do homem não devia dedicar-se à literatura.

O atual mêdo universal é resultado de um progresso em nosso conhecimento e do trato com certos fatores perigosos no mundo físico.

Diante da longa e orgulhosa história da humanidade, que tem permanecido firme contra todos os seus inimigos naturais, seríamos covardes e estúpidos abandonando o campo na véspera de nossa maior vitória em potencial.

Estive lendo a vida de Alfred Nobel: um solitário e um previdente, diz o livro. Aperfeiçoou a libertação de fôrças explosivas, capazes de bem criador ou de mal destrutivo. Previu que empregariam mal, de modo cruel e sangrento, suas invenções. Talvez tenha previsto mesmo o resultado de suas pesquisas — acesso à derradeira violência, à destruição final. Dizem uns que se tornou cínico, mas não acredito. Acho que tudo fêz para inventar um contrôle de tais perigos, uma válvula de segurança para o homem. Acho que, finalmente, a encontrou no espírito e no cérebro humanos.

Menos de cinqüenta anos depois de sua morte, ofereceram-nos o pavoroso ônus da escolha.

Usurpamos muitos dos podêres que outrora atribuíamos a Deus.

Temerosos e não preparados, assumimos o poder sôbre a vida e a morte de tôdas as coisas vivas do mundo.

Cabem finalmente ao homem o perigo, a glória e a escolha. O teste de sua perfectibilidade está à mão.

Tendo adquirido poder igual ao de Deus, somos obrigados a procurar em nós mesmos a responsabilidade e a sabedoria que, noutros tempos, suplicávamos a alguma fôrça divina.

O próprio homem tornou-se nosso maior perigo e nossa única esperança.

No fim será o verbo, e o verbo é o homem. (Singer Features, exclusivo para o DC)

O que se diz

... QUE d. Hélder contou num programa humorístico de TV ter suspendido suas palestras radiofônicas no dia em que foi informado estarem alguns padres nos confessionários mandando, como penitência que os pecadores ouvissem sua fala ...

●

... QUE em 1951 o sr. Juraci Magalhães adquiriu cêrca de 30 ações da Vale do Rio Doce e hoje, graças aos respectivos "filhotes", possui mais de 500 ...

●

... QUE o vôo do Electra da Varig Brasília-Rio, das 19,30 horas da última sexta-feira, foi retardado até às 2,30 da manhã a fim de que os senadores não perdessem o fim-de-semana no Rio ...

●

... QUE na interinidade do sr. Mazzilli na Presidência da República os mais sacrificados foram os servidores da copa e da cozinha do Palácio Alvorada, à vista dos numerosos convidados para almoços e jantares ...

●

... QUE no incêndio da Unida Filmes foram queimadas cópias dos "enlatados" da televisão, mas novas cópias dêsses filmes não tardarão a chegar ao Brasil ...

●

... QUE com a ausência do ator Jardel Filho caiu verticalmente a freqüência à peça "Boeing-Boeing" ...

Em cima da hora

SÉRGIO CABRAL

— O EMBAIXADOR brasileiro no Paraguai, deputado Mário Palmério, pediu salvo-conduto ao govêrno paraguaio para três asilados que se encontram na Embaixada do Brasil: Francisco Benitez Mendoza e os irmãos Amado Fernandez e Artemio Tito Fernandez.

●

O MINISTRO da Educação, sr. Paulo de Tarso, convidou o jornalista Ferreira Gullar para seu assessor de imprensa. No Ministério da Fazenda, o jornalista Álvaro Rocha que foi assessor do ministro San Tiago Dantas, continuará nas mesmas funções com o ministro Carvalho Pinto.

●

— TREZENTOS oficiais da Escola de Aperfeiçoamento de Oficiais, na Vila Militar, paralisaram, ontem, durante todo o dia, os seus trabalhos, em sinal de protesto contra a demora para a concessão do aumento dos militares. Segundo anunciaram os líderes do movimento, unidades de todo o Brasil tomarão a mesma atitude, caso o aumento de vencimentos não seja aprovado imediatamente.

●

O PTB carioca realizará uma série de manifestações de solidariedade ao deputado Leonel Brizola Além de pequenos comícios nos bairros e um grande no centro, os seus representantes na Assembléia Legislativa e no Congresso Nacional farão pronunciamento desagravando o ex-governador do Rio Grande do Sul.

●

— ENTRE os assuntos tratados na reunião de hoje do Comando Geral dos Trabalhadores, estará em pauta a nova Lei de Inquilinato aprovado pelo Congresso e homologado pelo interino Ranieri Mazzilli. A Comissão Permanente das Organizações Sindicais já programou inúmeras manifestações que poderão culminar com uma greve geral de protesto.

●

— O filme "Canalha em crise" dirigido por Miguel Borges, sòmente estreará na Guanabara em fins de julho porque a cópia só ficou pronta na semana passada Será lançado quinta-feira em Curitiba e, dia 8 em Pôrto Alegre. "Canalha em crise" marca a estréia de Teresa Raquel no cinema e tem como ator principal Flávio Migliaccio O realismo com que o filme aborda o problema da corrupção nos subúrbios cariocas impressionou bem o grupo de cineastas que já o viu.

●

— PODERA' ser criado um problema de difícil solução nas relações entre o Brasil e o Haiti com a decisão do govêrno Duvalier considerando os oito oficiais asilados na Embaixada do Brasil como simples desertores e criminosos comuns solicitando a sua retirada da Embaixada para cumprirem pena de prisão. O embaixador brasileiro, porém considera que o problema dos oficiais é puramente político, já que a sua deserção veio depois da fracassada rebelião contra o govêrno do Haiti, da qual participaram.

RÁPIDAS

DESDE 1925, o Corpo de Bombeiros reivindica risco de vida para os seus soldados Até hoje não foi atendido ● O composito Zé Kéti gravará um elepê cantando os seus sambas. ● Embaixador Paulo Carneiro foi o representante da UNESCO nas solenidades de coroação do Papa Paulo VI ● O ministro Carvalho Pinto deverá anular tôdas as nomeações feitas pelo sr. San Tiago Dantas no deixar o Ministério da Fazenda. ● Embora convidado, o subtenente Gelci Gonçalves Corrêa não deverá candidatar-se a presidente do Clube dos Subtenentes e Sargentos do Exército na chapa oposicionista. Recentemente, o subtenente Gelci obteve 89 por cento dos votos na eleição para o Clube dos Praças Pára-quedistas. ● Ainda nos jornais: Fernando Horácio deixou a chefia da seção esportiva do "Jornal do Brasil" para assumir uma das secretarias do "Correio da Manhã". ● Já está em Brasília, à espera da assinatura do presidente João Goulart, o decreto nomeando novos diretores de departamentos e devisões do Ministério da Agricultura ● Está sendo elaborada pelo Corpo de Bombeiros uma estatística sôbre o número de grandes e pequenos incêndios provocados pelo balões. ● Coerente com os seus primeiros atos, o ministro Carvalho Pinto tomou ontem uma série de providências relativas à organização do seu gabinete ● A chapa oposicionista nas eleições do Clube da Aeronáutica, que havia desistido de concorrer, participará do pleito, que será realizado amanhã. A atual diretoria do clube havia aplicado uma gorilada em cima dos nacionalistas.

A firme serenidade de um orador e a guerra fria

Por W. N. EWER

LONDRES — O discurso do presidente Kennedy na Universidade de Washington é considerado em Londres como "a mais relevante declaração política estadunidense feita nos últimos anos".

Êste fato é certo, não sòmente pelo seu conteúdo como também pelo momento em que foi pronunciado. Tal momento foi bem escolhido visando assegurar ao primeiro-ministro soviético e a seus colegas do Kremlin de que, se querem verdadeiramente a "coexistência pacífica" e um frutífero alívio da tensão nas relações entre o Leste e o Oeste, podem estar êles certos de a obterem.

Igualmente, o momento foi escolhido para fazer recordar a certas pessoas nos Estados Unidos, e em outros países "ocidentais", que se deseja uma verdadeira paz, não têm de dar por iniludível a continuação da Guerra Fria.

Não devemos ver "como inevitável o conflito, como impossível a união, e a comunicação como um mero intercâmbio de insultos e ameaças".

Estas palavras são prudentes e tiveram por isso mesmo calorosa acolhida no Reino Unido. Expressam elas na verdade a opinião geral do govêrno e da grande maioria do povo britânico.

Ao mesmo tempo, o presidente norte-americano advertiu de que "nossas esperanças devem ser temperadas pela lição da história'. A Guerra Fria não pode ser terminada com um único discurso. Para tal, necessário se faz um nôvo esfôrço, uma nova compreensão por ambas as partes.

RISCO DE GUERRA QUENTE

Mas é fundamental que ela termine, pois a Guerra Fria entranha o risco de uma "guerra quente" que é hoje, na opinião do presidente Kennedy, solução inteiramente insensata em virtude das armas nucleares.

Quais são as causas subjacentes das tensões atuais?

Por um lado, os soviéticos continuam expressando temores que podem ser tão genuínos como infundados em realidades. Repetem a todo instante que os norte-americanos e outros "círculos imperialistas" estão organizando o desencadeamento de uma terceira Guerra Mundial projetando atacar a União Soviética e a seus aliados.

Dizem êles como em sua oração indicou o presidente Kennedy, que "os imperialistas norte-americanos procuram conseguir a dominação do mundo mediante guerras de agressão".

Ora, é difícil compreender como crêem em semelhante fantasia qualquer dirigente responsável nos países de influência soviética. Porém, se semelhantes temores existem genuinamente, é imprescindível que sejam êles dissipados. Por outro lado, como com franqueza afirmou o presidente Kennedy, uma das causas primárias de tensão mundial "é a luta constante dos comunistas em procurarem impor seus conceitos políticos e econômicos a outros povos e nações" E isto, desgraçadamente, não é uma fantasia, mas antes uma crua realidade histórica.

DOMINAÇÃO DA EUROPA ORIENTAL

A guerra fria começou quando — e porque — a União Soviética, nos anos imediatamente posteriores à segunda Guerra Mundial, implantou seu domínio sôbre os países da Europa Oriental e pareceu ameaçar a outros da Europa Ocidental.

Tampouco haveria ocorrido motivo para que "as divergências ideológicas ou as discrepâncias de estrutura política e econômica houvessem sido um obstáculo contra a autêntica coexistência pacífica".

Não cabe passar por alto estas realidades. Como bem afirmou o sr. Kennedy, "não podemos fechar os olhos ante [illegible] discrepâncias" e, à luz da experiência, tampouco podemos, todavia, "relaxar nossa cautela".

"Devemos ver o mundo tal como êle é, não como poderia ter sido, caso a história dos últimos dezoito anos houvesse sido distinta".

Sem embargo, devemos buscar meios para resolver as discrepâncias existentes e "se não podemos terminar com elas, ao menos poderemos ajudar a volver o mundo em direção à abundância".

Estas palavras, sensatas e necessárias, concordam plenamente com a opinião responsável da Grã-Bretanha e — segundo estamos informados — com a dos demais países que formam a OTAN.

Se estas frases forem pesadas e prudentemente atendidas em Moscou, poderão elas abrir novas e promissoras possibilidades. Qual é a perspectiva?

Convém notar que o discurso foi publicado textualmente nos periódicos soviéticos. Permitiu-se, com efeito, ao povo da URSS conhecer o que havia dito o presidente dos Estados Unidos. Não houve desta vez, por parte da imprensa soviética, comentários hostis, como usualmente ocorria no passado.

Na realidade, houve poucos comentários e assim mesmo extremamente cautelosos. "Seria prematuro falar do advento de uma primavera larga e ansiosamente aguardada"

Pode-se inferir de todos êstes fatos que o alto comando soviético está prestando séria e profunda importância às palavras do primeiro magistrado dos Estados Unidos e o resultado de tal atenção o mundo o conhecerá em seu devido tempo. (BNS-DC).

Carta do Leitor

Educadores americanos e o seu VIII Congresso

— "Encontra-se reunido no Rio, escreve o leitor Oscar de Oliveira, o VIII Congresso da Confederação de Educadores Americanos.

— Bela oportunidade, frisa o missivista, para uma tomada de consciência, na fase histórica em que vivemos, buscando o desenvolvimento econômico-social através do progresso humano e espiritual de nossos povos. Mas, para tanto continua, urge consolidar os fundamentos de uma educação democrática feita de liberdade de opção, com igualdade de oportunidades pedagógicas e econômicas para todos.

PASSARAM POR CUBA

— Sabe-se mesmo, prossegue o leitor, que professôres brasileiros ligados à FITEE (Federação Interestadual de Trabalhadores em Estabelecimentos de Ensino) percorream desde o Uruguai e o Chile até o México, passando por Cuba, na ida e na volta, em busca de delegações competentes e numerosas.

Praza a Deus que os resultados correspondam à expectativa dos organizadores que, supomos, não se pouparam a esforços para elevar o prestígio do Brasil, que, como tôda a América Latina, é democrático e cristão.

Que os Congressistas consagrem mais uma vez, em sua Carta de Princípios, os fundamentos de uma autêntica democracia, são os votos que formulamos neste instante.

CONTRATEMPOS

Os primeiros contratempos sofridos nestes dias, por alguns delegados estrangeiros, como o não terem encontrado suficientemente definidos o calendário e a organização dos trabalhos, serão fàcilmente esquecidos, se os pronunciamentos e conclusões do Congresso representarem um real progresso para a vida democrática e cultural de nossos povos.

Diz o leitor querer crer que o andar do Congresso desfará uma penosa impressão de preparação aparentemente sigilosa ou de improvisação açodada.

Sentem, entretanto, alguns delegados, surprêsa diante da vastidão do temário e da escassez do tempo. Não ousam, porém, julgar que se pretenda, com maioria hàbilmente arregimentada, aprovar de afogadilho teses e conclusões, pràviamente preparadas, como é uso em certos Congressos de ranço totalitário.

A Confederação de Educadores Americanos que hoje realiza o Congresso deve lembrar-se de que representa uma minoria ínfima nos Educadores Americanos. Isto virá ditar-lhe prudência e discrição, não se arrogando a representação total do magistério das Américas, finaliza o leitor.

TRANSPORTE DE PASSAGEIROS PELA CENTRAL

A Central do Brasil informa que transportou, na semana de 16 a 22 de junho último, 3 milhões e 396 mil passageiros em seus trens suburbanos do Estado da Guanabara.

O maior índice de movimentação foi alcançado no dia 17, segunda-feira, quando foram transportados .. 615.668 pessoas.

Na Seara Alheia

JOÃO RESPIGA

Donde vem a subversão?

O JORNALDO DO BRASIL, a julgar pelos seus últimos pronunciamentos, deu a chamada guinada de 180 graus. Nessa nova linha afirma :

"O presidente da República fêz um apêlo à cizânia antes de ir ao encontro de Sua Santidade o Papa. Apêlo subversivo, pois pregou a união de operários e camponeses sem terra com o objetivo de obter imediatamente a reforma agrária. União de trabalhadores e camponeses é slogan revolucionário. Nada tem de reformista."

O JB parece esquecer as lições da História. A França, para liberar as suas fôrças produtivas freiadas por privilégios superados, promovendo a ascensão da burguesia, realizou uma revolução que o tempo imortalizaria. Inglaterra fêz a sua revolução industrial pràticamente sem derramamento de sangue Para manter a sua supremacia na Europa e no mundo fo. finalmente forçada a sustentar as guerras napoleônicas. Graças às suas hulheiras e ao coque siderúrgico, produzia na época, aço na proporção de 4x1 sôbre a França. Por isso houve Waterloo.

O Brasil, em relação à reforma agrária, está na mesma situação privilegiada da Grã-Bretanha, possuidora das maiores minas de carvão de pedra, ao fazer a Revolução Industrial. Sim, amigos, o nosso país possui a maior área útil do mundo.

E se a proposta dos choques entre reformistas, ou seja, as fôrças progressistas da Nação, e os anti-reformistas, vale dizer, os latifundiários e retrógrados, aliados às fôrças antinacionais, não houve até agora uma guerra civil de efeitos imprevisíveis — deve-se isto a um homem, o presidente João Goulart. Graças a êsse fato de tão cristalina evidência, tem sofrido as mais inauditas provocações. Mas a verdade é que seu senso de equilíbrio não se altera.

E' ir muito longe, descobrir apêlo à cizânia nas palavras do presidente.

"O apêlo de união se dirige contra o Poder Legislativo. Reforma para o presidente significa, já agora claramente, revolução. De nada adianta o presidente repetir, para enganar o país, que deseja reforma agrária com urgência através do processo democrático. Não pode ser qualificado democrático o apêlo às ruas e às fazendas contra um dos Podêres da República Isto é processo revolucionário no melhor estilo da pregação de seu cunhado."

Voltamos à velha cantilena de pressões sôbre o Congresso Onde, em qualquer parte do mundo, descobriu o **Jornal do Brasil** um Congresso imune a pressões? Seria um Congresso inteiramente desligado de suas bases, dos imperativos da opinião pública e, portanto, totalmente antidemocrático. Mas nem assim fugiria à pressões de tôda a natureza

Mais vai longe o JB e fala em dispositivo militar ilegal. Não é o presidente da República, constitucionalmente o comandante, em chefe das Fôrças Armadas? Não lhe assegura a Constituição o direito de escolher livremente os seus ministros, civis ou militares?

E, então, donde vem a subversão?

Rebelião ou horror à fiscalização?

"GUANABARA SE REBELA" anuncia em manchete a **Tribuna da Imprensa**. A realidade nua crua, amigos, é que não a Guanabara, mas o líder iluminado está em rebelião contra o govêrno federal desde o instante em que renunciou o professor Jânio Quadros — pois nesse exato momento João Goulart tornou-se presidente constitucional do Brasil. Todos os atos contrários ao imperativo da Magna Carta eram subversivos.

A extrema direita puritana tem dessas peculiaridades.

Continua a TI em subtítulo: **"Enquanto o ministro Abelardo Jurema, cumprindo as determinações do presidente João Goulart já tem redigido o decreto que estabelece a obrigatoriedade de todos os pedidos de financiamento no exterior serem formulados através do Itamarati, o govêrno da Guanabara classifica a medida de "atentado à Constituição" e diz que reagirá com o emprêgo de todos os recursos da lei."**

Outra característica conhecidíssima do governador CL é o seu horror a qualquer fiscalização de seus atos, seja de parte do Tribunal de Contas, seja da Assembléia Legislativa, seja da Justiça ou do govêrno federal.

SUESC: JUBILEU DE OURO

A Sociedade Universitária de Ensino Superior e Cultura comemora, amanhã, seu jubileu de ouro. Compreendendo a Escola Técnica de Comércio do Rio de Janeiro, Faculdade de Economia e Finaças e Faculdade Brasileira de Ciências Jurídicas a SUESC nestes 50 anos de atividade cultural, tem formado algumas centenas de contadores, técnicos em contabilidade, economistas atuários e bacharéis em direito, através cursos especializados ministrados por conhecidos professôres. Para comemorar seu cincoentenário, seu presidente e fundador, professor Orestes Franklin Xavier de Barros, organizou um programa de festividades que abrange: alvorada e hasteamento da bandeira com desfile de alunos às 9 horas; missa festiva, às 11 horas, no altar-mor da Igreja de São Francisco de Paula; almôço aos professôres ao meio-dia no Automóvel Clube; hora de arte às 18 e sessão solene no auditório da Escola às 20 horas.

UM PROGRAMA FEITO PARA AGRADAR VOCÊ:

"RUBI DA FORTUNA"

tôdas as têrças-feiras, às 21 horas, na

RÁDIO MAYRINK VEIGA

(Uma emissora da Rêde Piratininga)

* Atrações e mais atrações, oferecidas pela

"CÊRA RUBILUX"

VIAÇÃO REAL MINEIRA

PARTIDAS DO RIO DE JANEIRO:
Segundas, têrças, quintas e sábados às 7.45 horas
PARTIDAS DE FEIRA DE SANTANA:
Segundas, têrças quintas e sábados às 6.00 horas
PREÇO CR$ 3.140,00

Vamos manter ainda na mencionada linha as seguintes seções:

Rio-Jequié	Cr$	2 650,00
Rio-Poções	Cr$	2 465,00
Rio-Vitória da Conquista	Cr$	2 355,00
Rio-Medina	Cr$	1 925,00

Nossas viagens serão diretas, pois vamos manter em serviço 2 motoristas para a segurança e tranqüilidade dos passageiros.

VENDAS DE PASSAGENS NO RIO DE JANEIRO
ESTAÇÃO RODOVIARIA — Tel 23-9113

CLINICA MÉDICO-CIRÚRGICA DO DR. AMÉRICO CAPARICA
Consultório: Rua Visconde do Rio Branco, 31 (Elevador) — Telefone: 42-2056 — Diàriamente, das 15 às 18 horas. Residência: Rua Gonçalves Crespo, 366 — 2º andar — Apartamento n. 201 — Telefone: 28-0263

Uma falha a corrigir

AO aprovar o reajuste dos vencimentos do funcionalismo civil e militar da União, compreendeu o Senado Federal a necessidade de prover o govêrno dos recursos não inflacionários indispensáveis ao mesmo, e acolheu, na sua essência a proposta do Executivo que institui um empréstimo compulsório destinado êste ano à cobertura da referida despesa, e que, nos dois anos subseqüentes, incorporar-se-á a um Fundo de Investimentos Industriais, essencial ao prosseguimento do nosso processo de desenvolvimento.

Introduziu, porém, na proposta governamental algumas modificações que, a persistirem poderão anular em boa parte a consecução dos objetivos visados, razão porque é imprescindível alertar o Congresso para a correção da falha que inadvertidamente resultou de tais modificações.

•

AO propor a criação do Fundo de Investimentos Industrais, ligado ao empréstimo compulsório, o govêrno teve em vista:

1) não interromper os seus investimentos em obras econômicas fundamentais à emancipação do país, tais como as de siderurgia, de equipamentos pesados, de energia elétrica etc.;

2) permitir o princípio da rotatividade de recursos, já que os títulos patrimoniais, correspondentes às aplicações do govêrno, das sociedades de economia mista a cargo daquelas obras, poderão ser repassadas ao público futuramente, recompondo, assim, o potencial de investimento do setor oficial;

1) capturar poupanças privadas, tanto pelo repasse acima referido, quanto pela possibilidade de serem subscritas, pelo público em geral, quotas-partes do Fundo, que constituirão também seu capital de operações.

O anteprojeto enviado pelo Executivo à Câmara, infelizmente alterado pelo Senado, entregava a administração do Fundo ao BNDE, que para tanto constituiria uma Junta Administrativa, cujos nomes seriam aprovados pelo ministro da Fazenda. A entrega da gestão do Fundo ao BNDE obedeceu às seguintes razões:

a) aplicação racional dos investimentos do Fundo mediante exame técnico, econômico e financeiro dos projetos respectivos, para o que o BNDE é o único órgão capacitado no plano federal;

b) unidade de ação, de vez que as grandes obras econômicas em que o govêrno está empenhado já são de financiamento promocional pelo BNDE;

c) racionalização no emprêgo de recursos públicos, objetivando maior rendimento e segurança de recaptura, através do repasse ao público, para o que o endôsso técnico do BNDE é de primordial importância.

•

AO retirar a administração do Fundo, do BNDE, o Senado prejudicou profundamente qualquer daqueles objetivos além de privar o Banco de recursos indispensáveis para a continuidade de sua atuação em favor do desenvolvimento econômico do Brasil. O BNDE, empenhado na concretização de grandes empreendimentos no campo da siderurgia, da energia elétrica, das indústrias de base — química, mecânica, de material de transporte etc. — não tem podido diversificar, como exigido pela economia nacional, seus financiamentos. Com o aporte de recursos que lhe trará o Fundo de Investimentos Industriais, poderá o banco expandir, quer em têrmos de setores econômicos, quer em têrmos regionais, sua assistência financeira promocional, além de ficar habilitado a atrair para o esfôrço de desenvolvimento econômico uma parcela das poupanças privadas que hoje fluem ou para o consumo ou para aplicações em setores menos essenciais ao crescimento da economia. Poderá, ainda, o BNDE, com os recursos que lhe advirão através do Fundo, ampliar seus financiamentos à infraestrutura do setor agrícola, justamente o ponto mais carente de assistência financeira na estrutura agrária do país.

Deve, assim, por todos os motivos ficar com o BNDE a gestão do Fundo de Investimentos Industriais, a fim de que a iniciativa do Executivo não se deprecie em seus objetivos fundamentais. Essa decisão poderá ser tomada pela Câmara, ao reexaminar o projeto, quando de seu retôrno do Senado. Decisão coerente, já que a Câmara, em primeira discussão, havia aprovado o anteprojeto do Executivo, que conferia ao BNDE a gestão do referido Fundo.

Ao fazê-lo, a Câmara estará dando consideração à escassez de recursos com que se vê a braços o BNDE para atender aos reclamos de desenvolvimento da economia nacional.

Aeroviários mobilizam para obter 30% a mais

Os aeroviários resolveram ontem, em assembléia, deflagrar uma campanha nacional, mobilizando a totalidade da classe, pela imediata obtenção de um abono de trinta por cento a mais sôbre seus salários, como adiantamento sôbre o próximo acôrdo, que será lavrado em dezembro.

O Departamento Nacional do Trabalho, com o objetivo de formular oficialmente a proposta dos aeroviários, vai convocar uma mesa-redonda, da qual participará o brigadeiro Henrique Fleiuss, da Diretoria de Rotas Aéreas, uma vez que os representantes das emprêsas afirmam que nenhuma melhoria salarial poderá ser concedida sem a anuência do govêrno.

POSIÇÃO DAS EMPRÊSAS

Na manhã de ontem, o sr. Bento Ribeiro Dantas, presidente do Sindicato Nacional das Emprêsas Aeroviárias, afirmou ao sr. Lúcio Lôbo, diretor do Departamento Nacional do Trabalho, que as companhias de aviação civil não poderiam pronunciar-se sôbre a reivindicação dos aeroviários sem a prévia anuência do govêrno.

Em vista disso, o sr. Lúcio Lôbo articulou uma nova mesa-redonda, que poderá ser realizada amanhã mesmo, desde que o brigadeiro Henrique Fleuiss possa comparecer.

ASSEMBLÉIA

As 18 horas, reuniram-se os aeroviários em assembléia, na sede de seu sindicato, e decidiram realizar, a partir de amanhã, assembléias em todos os Estados, para manter acêso o interêsse da classe em tôrno da atual reivindicação.

Disse o presidente do Sindicato Nacional dos Aeroviários, sr. Juraci Costa, que "as emprêsas aéreas obtiveram, desde janeiro, 60% de aumento sôbre as tarifas, enquanto não fomos beneficiados com um centavo, sequer".

— Os trinta por cento a mais — reafirmou — poderão ser descontados de nosso próximo aumento, pois o acôrdo atual vigirá, apenas, até dezembro vindouro.

Radialistas lutam por seus decretos

— Compareceremos diàriamente ao Ministério do Trabalho, para evitar a paralisação geral dos radialistas — afirmou ontem o sr. Hemílcio Fróis, presidente da Federação Nacional dos Radialistas, que, graças ao contato estabelecido com o ministro Amauri Silva, obteve a imediata entrega do problema da publicação dos decretos que dizem respeito à classe ao sr. Marcelo Pimentel, consultor jurídico do Ministério do Trabalho.

Anunciou o sr. Hemílcio Fróis que os radialistas permanecem em assembléia permanente e se reunirão às 22 horas de tôdas as sextas-feiras, mantendo a classe mobilizada, em todo o país, até que sejam publicados os decretos que tratam da regulamentação profissional dos trabalhadores do éter e da obrigatoriedade da programação artística ao vivo.

Entendimentos para unir a UST e o CGT

O Secretariado do Comando Geral dos Trabalhadores reunir-se-á, hoje, na sede da Confederação Nacional dos Trabalhadores na Indústria, com o objetivo de fazer um levantamento da situação das campanhas reivindicatórias que aquela entidade vem empreendendo, discutir os problemas políticos de interêsse do proletariado e as propostas relativas à reunificação da liderança sindical para o desenvolvimento de movimentos conjuntos sob o patrocínio do Comando Geral dos Trabalhadores e da União Sindical dos Trabalhadores.

Vários dos mais destacados dirigentes sindicais estão promovendo entendimentos para fazer com que a UST e o CGT unifiquem suas campanhas, apesar das divergências existentes quanto à tática a ser empregada no desenvolvimento das campanhas reivindicatórias.

ENTENDIMENTOS

Segundo os entendimentos realizados, não deverá ser promovida a unificação das duas entidades, mas simplesmente efetuadas campanhas conjuntas visando ao atendimento das reivindicações comuns do proletariado.

Com relação às reivindicações de natureza política, as campanhas só serão realizadas em conjunto, caso os dirigentes das duas entidades as aprovem.

Alguns dirigentes da UST e do CGT se mostram contrários mesmo ao desenvolvimento de campanhas conjuntas, mas, apesar disso, estão sendo efetuados entendimentos, dos quais não está alheio o sr. Gilberto Cockratt de Sá, assessor sindical da Presidência da República.

Acreditam êsses líderes sindicais que dentro de um mês, mais ou menos, será possível a concretização de um acôrdo entre a UST e o CGT, pondo têrmo à maioria das divergências hoje existentes e que impedem a promoção das campanhas conjuntas, com visíveis prejuízos para o proletariado.

Amanhã, a Executiva do CGT se reunirá para apreciar as conclusões do Secretariado.

Civis da Marinha apelam ao Senado

A União Nacional dos Servidores Civis da Marinha lançou ontem um apêlo a todos os senadores, no sentido de ser mantida a emenda 82, apresentada pelo sr. Aurélio Viana, que coloca no nível inicial da carreira de artífice aos ocupantes dos cargos de auxiliar de artífices e aprendizes, lotados em estabelecimentos industriais da União.

Segundo a emenda do senador Aurélio Viana, serão beneficiados, apenas, os auxiliares e aprendizes de artífice diplomados, e portadores de certificados de habilitação.

C. Pinto acompanha aumento e empréstimo mas adia fala

Para acompanhar o desenvolvimento da votação do aumento a ser concedido ao funcionalismo público civil e militar da União e do empréstimo compulsório destinado a criar um Fundo Nacional de Investimentos, o ministro da Fazenda sr. Carvalho Pinto, ainda se encontra em Brasília, onde pode permanecer até o fim de quinta-feira ou a manhã de sexta. O sr. Carvalho Pinto não fará qualquer pronunciamento público nas próximas horas, o que intensifica a posição geral de expectativa dos meios bancários e produtores.

Quinta-feira, o sr. Carvalho Pinto participará da reunião interministerial ordinária, a qual foi transferida para poder contar com a presença do presidente da República.

PRONUNCIAMENTO ADIADO

Pela segunda vez consecutiva o sr. Carvalho Pinto adiou o pronunciamento que deveria fazer sôbre seu programa de ação à frente do Ministério da Fazenda. A fala ministerial seria uma prestação de contas à opinião pública à respeito da orientação a ser imprimida ao programa de contenção do Govêrno Federal e dos rumos que deverá tomar, para o futuro, o Plano Trienal.

O primeiro adiamento foi de uma reunião programada entre o sr. Carvalho Pinto e a imprensa especializada em assuntos econômicos e seria realizada em seu próprio gabinete. O segundo foi o da apresentação de seu programa de trabalho na "Voz do Brasil" e através de uma rêde de emissoras de televisão, numa gravação de "video-tape".

MOTIVOS

Fontes bem iinformadas revelaram à nossa reportagem que o segundo adiamento da entrevista do sr. Carvalho Pinto deve-se à ausência do presidente da República, com quem o ministro deseja ainda acertar detalhes de sua manifestação pública. O ministro da Fazenda mantém algumas interrogações quanto à política global do Govêrno Federal e deseja vê-las esclarecidas antes de emitir qualquer pensamento pessoal ao país.

CONSEQUÊNCIAS

As conseqüências do silêncio do sr. Carvalho Pinto têm sido particularmente notadas no comportamento do mercado de câmbio, que permanece numa tensa atitude de expectativa, e nas Bôlsas de Valôres de todo o país, onde o movimento de transações está-se processando com redobrada cautela. Simultâneamente, os bancos da rêde privada reduziram ao máximo suas operações creditícias, dada a incerteza que prevalece quanto à orientação a ser dada à política de crédito na atual gestão fazendária.

ADI empresta US$ 18 milhões a 18 nações

WASHINGTON — Bancos de Desenvolvimento em 18 nações dispõem de quase 70 milhões de dólares, que serão emprestados para início de negócios comerciais ou para a expansão de outros já existentes — anunciou a Agência para o Desenvolvimento Internacional (ADI).

Os Bancos podem utilizar-se das verbas, postas em disponibilidade pela Agência Estrangeira dos Estados Unidos, em empréstimos a qualificados homens de negócios norte-americanos, inclusive os interessados em participar de empreendimentos comerciais conjuntos com as fontes locais de capital nos 18 países.

A RELAÇÃO

Seymour M. Peyser, administrador-assistente da ADI divulgou a lista dos Bancos, que somam 20 nos 18 países seguintes:

Brasil, Honduras, Equador, Taiwan, Etiópia, Somália, Sudão, Tunísia, Uganda, Grecia, India, Irã, Israel, Líbano, Nepal, Paquistão, Síria e Egito.

As verbas foram postas à disposição pela ADI, como parte do programa da Agência para fomentar o crescimento de emprêsas privadas nas nações em desenvolvimento. (USIS-DC)

Panorama Econômico

Primeiro passo

A SUPERINTENDENCIA Nacional do Abastecimento iniciou, na prática, suas atividades. Substituindo, principalmente, a COFAP de triste memória, que entrou em regime de liquidação.

Uma nova mentalidade parece, assim, que vai-se introduzir no trato dos problemas do abastecimento nacional. Pelo menos é o que faz crêr o critério já adotado nas nomeações feitas para os cargos executivos e dirigentes da SUNAB. Para a assessoria geral foi designado um técnico veterinário, o sr. Jorge Pinto Lima, e para o Departamento de Planejamento outro especialista, o sr. Hélio de Almeida Brum. Ambos com excelentes fôlhas de serviços prestados nos diferentes setores onde já tiveram oportunidade atuar.

O planejamento metódico, aliado a uma assessoria de gabarito altamente técnico, são em última análise, os dois elementos essenciais para, em prazo razoável, dar-se uma solução definitiva aos diferentes ângulos de dificuldades do processo de abastecimento dos centros consumidores e ao estabelecimento de uma política global da agropecuária brasileira, cujo potencial permitirá, em tempo hábil, a formação de excedentes exportáveis substanciais.

Excedentes êsses que poderão transformar-se em novas fontes de divisas para a Nação.

Por outro lado, poderá a SUNAB resolver a trágica questão da subnutrição brasileira, conseqüência que ela é dos métodos irrealísticos com que se procurou, até agora, aproveitar os recursos do solo cultivável e de pastoreio.

Se a demagogia perniciosa que serve a interêsses desvinculados dos interêsses coletivos fôr suprimida, se os critérios técnicos autênticos tomarem o lugar dos falsos especialistas a SUNAB terá condições de cumprir sua missão.

R. P.

Navio para autos

Foi lançado ao mar o maior navio transportador de cargas e automóveis já construído. Em sua viagem inaugural, deixou o pôrto de Hamburgo com destino aos Estados Unidos. Foi construído pela Luebecker Flender-Werk A. G., para a Companhia de Navegação Schulte & Bruns, passando a integrar a frota de mais de 50 navios que transportam os veículos Volkswagen produzidos na Alemanha para os Estados Unidos. Uma polia e ponte rolante especiais permitem ao navio carregar em apenas 16 horas os veículos transportados em 7 composições ferroviárias com 250 veículos cada uma. Foi planejado de tal modo visando a permitir, também, o carregamento de grandes quantidades de minério, carvão e cereais na viagem de volta à Alemanha. Em sua viagem inaugural, o "Johann Schulte" levou 9 dias para transportar 1.700 veículos Volkswagen para Nova Iorque.

Questão de bandeira

A Associação Marítima Americana está exigindo do govêrno que deixe de reconhecer como norte-americanos os navios de companhias de contrôle dos Estados Unidos que navegam com outras bandeiras. Salienta que a URSS só reconhece como seus aquêles navios que trafegam sob a sua bandeira.

Santos: problema

Durante sua estada em Brasília, o presidente da FIESP fêz ao presidente Goulart uma exposição pormenorizada sôbre a situação em que se encontra o pôrto de Santos. Após ouvir o relato, o chefe da Nação mostrou-se impressionado e determinou a adoção de medidas urgentes, no sentido de pelo menos atenuar o congestionamento do principal pôrto brasileiro.

Safra de café motiva reunião extraordinária

As recentes modificações no esquema da safra cafeeira 1963/1964 foram motivo de uma reunião extraordinária realizada pela junta do IBC. Na oportunidade os representantes dos Estados cafeicultores inquiriram o presidente da junta, sr. Paula Soares sôbre se teria êle influenciado junto aos ministros da Fazenda e Indústria e Comércio na elaboração da exposição de motivos que justificou as alterações do esquema.

As modificações introduzidas, não satisfizeram de todo às reivindicações dos cafeicultores. Hoje vai ser distribuída pelo IBC nota oficial a respeito.

Café por presunto

Circulos bem informados admitiam, nas últimas horas, que o Instituto Brasileiro do Café estaria cogitando de realizar uma operação de troca de café por quantidade equivalente do valor em dólares de presunto e carne de porco.

A quantidade de café em exame seria em tôrno de 150 mil sacas. Não foi revelado o país com o qual seria feita a transação, que, aliás, ainda não tomou forma concreta.

USIMINAS diminui compra de carvão em Sta. Catarina

O diretor do Sindicato Nacional da Indústria da Extração de Carvão, em Santa Catarina, sr. Sebastião Neto Campos, declarou, ontem, que o cancelamento por parte da USIMINAS da compra de 50% da produção de carvão daquele Estado contraria a própria política do govêrno federal sôbre a indústria carbonífera, fazendo com que as emprêsas fiquem gravemente afetadas impossibilitando, inclusive, o fornecimento, em futuro breve, de carvão à própria USIMINAS, quando estiver pronto o seu 2.º alto-fôrno e ela passar a produzir 1 milhão de toneladas por ano.

Acrescentou que as conseqüências dêste corte se farão sentir imediatamente no Sul de Santa Catarina onde 400 mil pessoas vivem, direta ou indiretamente, ligadas à indústria carbonífera. «Não serão afetados apenas os quase 2 mil operários que serão despedidos imediatamente, mas haverá enorme impacto econômico e financeiro na região e a própria economia do país será afetada. Há, inclusive, a questão da segurança nacional, pois desnecessário seria caracterizar os graves problemas e as conseqüências que podem redundar para o país se não houver sustentação no Brasil para a indústria siderúrgica, no caso de um conflito armado.»

PERSPECTIVAS

O sr. Neto Campos, que falou também em nome da comissão composta de deputados federais e estaduais de todos os partidos, seis prefeitos, presidentes de câmaras municipais e cinco líderes sindicais operários, todos da região sul de Santa Catarina, esclareceu que o Brasil visa a produzir em 1970 um mínimo de 7 milhões de toneladas de aço. Como se sabe, afirmou, produzir aço é produzir carvão. Nenhum país pensa em siderurgia na base da matéria-prima importada possuindo-a em seu subsolo. Para se ter essa redução porém é necessária uma participação mínima de 40% de carvão metalúrgico nacional (cujo único produtor é Santa Catarina) e que representará uma economia de divisas de 40 milhões de dólares anuais.

— "Uma mina de carvão não se improvisa, requer anos de preparo, de investimentos e o aumento de produção não se faz aos saltos. Se porém prevalecer o corte proposto, quando a Usiminas necessitar maior produção no país, não a terá e será forçada a solicitar do govêrno maior importação o que prejudicará a nossa balança comercial.

ALEGAÇÕES

A Usiminas, diz o sr. Neto Campos, alega como motivo de redução um atraso nas obras do 2º alto-forno. Não parece procedente a alegação pois, não só a tonelagem fornecida corresponde a uma indicação sua como se refere ao primeiro alto-forno, portanto, a uma produção de 500 mil toneladas anuais.

— "A região carbonífera de Santa Catarina, todos os municípios do sul do Estado, vive exclusivamente do carvão. E' a sua única atividade econômica. As atividades correlatas, o comércio, o pequeno artesanato, enfim tôdas, dependem de carvão. A decisão da Usiminas representa também um prejuízo, um decréscimo de produção avaliado em um bilhão de cruzeiros, anuais.

CP: culpados serão punidos

Que se punam os culpados e que sejam liberados aquêles que não tenham praticado atos contra os interêsses da administração — é o que determina o sr. Carvalho Pinto ao seu chefe de gabinete. Foi dado prazo de oito dias para o cumprimento desta determinação, que envolve indiciados em processos administrativos.

Por outro lado o sr. Carvalho Pinto solicitou ao diretor-geral que restrinja ao absolutamente indispensável o afastamento de servidores de uma repartição para outra do Ministério ou dêste para outro órgão.

CONTRATO

O financiamento de projetos de água potável e esgotos e despesas de assistência técnica em São Luís, Teresina, Natal, Recife, Maceió e Campina Grande, foi encaminhado ao presidente da República pelo ministro Carvalho Pinto. O contrato de empréstimo entre o govêrno brasileiro e o BID eleva-se a ...... 12.990.000,00 dólares.

GRUPO DE TRABALHO

As decisões a que chegou a Conferência de Ministros do Comércio realizada em Genebra vão ser examinadas por grupo de trabalho que o ministro da Fazenda designou. Serão motivos de exame principalmente as decisões que dizem respeito às novas negociações tarifárias.

Bôlsa não funcionou ontem

Não funcionou, ontem, a Bôlsa de Valôres no Estado da Guanabara. O fato tem ligação com o fechamento dos Bancos, para o habitual balanço semestral. Hoje, deverá funcionar, normente o mercado de valôres e o cambial.

ALTERAÇÕES NO TRÁFEGO SUBURBANO

Para permitir trabalhos de conservação da rêde aérea, entre as cabines 2 e 3, os trens paradores, que se destinam à estação de D. Pedro II, não farão paradas nas estações de Engenho Nôvo, Sampaio, Riachuelo, Rocha e Mangueira, entre 11 e 16 horas, hoje.

As paradas serão feitas, entretanto, nas estações de São Francisco Xavier, São Cristóvão e Lauro Muller.

AMANHÃ

Amanhã, dia 3, os paradores que parte de D. Pedro II não farão paradas nas estações de Mangueira, Rocha, Riachuelo, Sampaio e Engenho Nôvo, no período de 11 às 16 horas.

Pararão, entretanto, nas estações de Lauro Muller, São Cristóvão e São Francisco Xavier.

Convênio internacional do café entra em vigor

NAÇÕES UNIDAS — (UPI) — A Suécia ratificou hoje o Convênio Internacional do Café e com isso se completaram as formalidades exigidas para que o acôrdo a longo prazo, estabelecido no outono passado sob a égide da ONU, entre em vigor.

O instrumento de ratificação foi entregue no Departamento Jurídico da organização internacional pelo representante sueco, Swen Frederick Hedin. Para entrar em vigor, o convênio requeria a ratificação ou notificação sôbre a intenção de ratificá-lo, por parte de pelo menos de 10 países consumidores que representem 80 por cento da importação mundial e de pelo menos 20 produtores que cubram 80 por cento das exportações de todo o mundo durante o ano de 1961.

AGORA, REUNIÃO DA ONU

O quorum de países exportadores foi superado, e o de importadores quase atingiu o mínimo exigido a semana passada, quando a Suécia anunciou sua intenção de ratificar, o que efetivou esta tarde. Com os Estados Unidos, estavam representados onze países, importando em 76.5 por cento do consumo mundial. A Suécia, que importa três por cento, superou o quoeficiente requerido.

Agora, nos têrmos do convênio, o secretário geral U Thant convocará o primeiro período de sessões do Conselho, a reunir-se em Londres, dentro dos 30 dias que sucederem a data de entrada do convênio em vigor".

Thant convocará o Conselho para iniciar seu primeiro período de sessões em Londres, no próximo dia 29 de julho.

Os doze países consumidores que ratificaram ou anunciaram sua intenção de fazê-lo são os seguintes: — Argentina, Bélgica, Canadá, Dinamarca, Estados Unidos, França, Itália, Países Baixos, Reino Unido e Suécia.

O convênio estabelece a organização internacional do café, encarregada de administrar as disposições do convênio e de fiscalizar sua aplicação.

A organização, que terá sua sede em Londres, funcionará através do Conselho Internacional, de sua Junta Executiva, seu diretor executivo e seu pessoal.

Imediatamente após fixar as quotas anuais de exportação, o Conselho estabelecerá as quotas trimestrais de exportação.

Para cada membro exportador, "com o objetivo de manter a oferta 'em equilíbrio razoável com a procura, durante todo o ano cafeeiro".

Segundo o convênio, "durante os três primeiros anos, a partir de primeiro de outubro de 1962, cada um dos países exportadores terá quota básica de exportação.

O TOTAL DA EXPORTAÇÃO

Essas quotas básicas de exportação, calculadas em sacas de 60 quilos, atribuem ao Brasil .... 18.000.000; a Colômbia, 6.011.280; a Costa Rica 950 000; a Cuba 200000; ao Equador 552.000; a El Salvador 1.429.500; a Guatemala 1.344 500; ao Haiti 420.000; a Honduras 285.000; ao México 1.509.000; a Nicarágua 419 000; ao Panamá 26.000; ao Peru .... 580.000; à República Dominicana 425.000 e à Venezuela 475.000.

O anexo enumera também as quotas de cada um dos exportadores da África, assim como da Índia, Indonésia e Trinidad. O total da exportação mundial é calculado em 45.587.183 sacas.

Durante o último semestre do ano cafeeiro que terminará a 30 de setembro de 1965, o Conselho reverá as quotas básicas de exportação, a fim de ajustá-las às condições gerais do mercado.

O anexo contém ainda a seguinte nota: "Na safra cafeeira 1963-64, a República do Haiti e a República Dominicana poderão exportar 20 por cento além de suas respectivas quotas básicas estabelecidas". (UPI-DC)

SERVIDOR DA GB:

Licença depende de dependentes

O Serviço de Relações Públicas da Divisão de Inspeção Médica da Guanabara comunicou, ontem, a todos os servidores que solicitaram licenças — por qualquer dos motivos previstos no Estatuto — que deverão fazer, com a necessária antecipação, as anotações referentes aos seus dependentes no Departamento do Pessoal.

Os atendimentos na Divisão de Inspeção Médica serão processados, sòmente, após o visto do Departamento do Pessoal.

Pessoal da construção em campanha: abono

O presidente do Sindicato dos Trabalhadores na Indústria da Construção Civil, sr. Arnaldo Rodrigues Coelho, afirmou ontem que será intensificada a campanha visando à concessão de um abono de emergência a todos os integrantes da categoria profissional, até que venha a expirar, em novembro, o atual acôrdo.

Acrescentou o dirigente sindical já ter sido enviado um ofício ao Serviço de Estatística e Previdência do Trabalho, solicitando um levantamento do custo de vida entre janeiro e junho do ano em curso, para obter a percentagem em que a melhoria de salários será pleiteada.

JUSTIFICATIVA

— Os aumentos conquistados pelo último dissídio — afirmou o sr. Arnaldo Rodrigues Coelho — foram inteiramente absorvidos pela alta do custo-de-vida, principalmente no primeiro semestre do ano, que acaba de findar, acarretando efeitos avassaladores sôbre os salários dos nossos companheiros.

Vários grupos de trabalhadores na construção civil estão a procurar a diretoria de seu sindicato, para inteirar-se das medidas que estão sendo adotadas, com o objetivo de ampliar seus níveis salariais.

MTPS CAÇA REGISTROS FALSOS

O Conselho Administrativo da ABI expressou solidariedade ao sr. Artur Seixas, diretor do Serviço de Identificação Profissional do MTPS, que à frente daquêle órgão, está empenhado na cassação de registros de falsos profissionais de imprensa. Estando ausente o sr. Herbert Moses, a sessão foi presidida pelo desembargador Elmano Cruz.

TÉCNICOS ESTUDAM O AMAZONAS

Técnicos norte-americanos seguiram para a região amazônica, transportando equipamentos especiais, inclusive sondas portáteis, medidores de correnteza e aparelhos para colhêr amostras de água e do leito dos rios, a fim de realizar, pela primeira vez, um estudo científico, "in loco", do verdadeiro volume hidráulico do Rio Amazonas.

Tal iniciativa foi possível graças às colaboração prestada pela Marinha Brasileira com o Centro de Pesquisas Geográficas da Universidade do Brasil e o govêrno norte-americano, por intermédio do United States Geological Survey.

Ficando o Amazonas sob a influência das marés do Atlântico e sendo contaminado pela água do mar até uma distância de centenas de quilômetros de sua embocadura, os primeiros estudos serão feitos em Óbidos, onde o rio ocupa um único canal, com exclusão do escoamento do Tocantins, do Xingú, do Tapajós e de outros rios menores. A segunda série de estudos se realizará acima de Manáus, onde o Rio Negro deságua no Amazonas.

Rodoviário vai ao DNT por seu nôvo aumento

Será realizada no próximo dia 9, no Departamento Nacional do Trabalho, a segunda mesa-redonda para tratar do aumento salarial pleiteado pelos motoristas de cargas a frete e de cargas particulares.

A informação foi prestada pelo sr. Hermes de Caires, secretário do Sindicato dos Rodoviários, que atribuiu o fracasso da primeira mesa-redonda à existência de cento e quarenta e sete entidades patronais diferentes no grupo de cargas particulares, das quais seis apenas, estiveram presentes no DNT.

PRECAUÇÃO

Embora o único sindicato patronal existente no grupo de cargas a frete esteja propenso a promover acôrdo em separado, salientou o sr. Hermes de Caires que a unificação da classe é a constante da campanha, só interessando, por isso, aos rodoviários, a lavratura de acôrdo compreendendo o pessoal de cargas a frete e cargas particulares.

— Estamos a enviar aos cento e quarenta e sete sindicatos de cargas particulares nossas reivindicações — adiantou o sr. Hermes de Caires — para que essas entidades, ao comparecerem à mesa-redonda, não aleguem desconhecimento da causa.

Lembrou ainda o dirigente sindical que o DNT convidou, para a próxima mesa-redonda, representantes da Federação dos Lojistas, Associação Comercial e Federação das Indústrias do Estado da Guanabara, que decidirão pelos empregadores, caso os sindicatos dos mesmos, filiados às citadas entidades, deixem de comparecer.

A campanha dos rodoviários é pela concessão de Cr$ 80 mil de salários aos motoristas de cargas a frete e cargas particulares, Cr$ 60 mil aos ajudantes e membros de equipagens e 100% a mais ao pessoal das oficinas.

Gráficos iniciam conclave

Foi iniciado ontem, em Salvador, o Terceiro Congresso Nacional dos Trabalhadores nas Indústrias Gráficas, com a apresentação das credenciais de 150 delegados — representando todos os Estados do Brasil — aos dirigentes do conclave.

A liderança da Federação Nacional dos Gráficos viajou para a Bahia, durante a tarde de domingo último, antecipando sua chegada para iniciar os preparativos necessários à formação das diversas comissões.

CINEGRAFISTAS VÃO SER JORNALISTAS

O sr. Artur Seixas, atual chefe do Serviço de Identificação Profissional do MTPS, baixou portaria permitindo registro como jornalista aos cinegrafistas de televisão e de emprêsas cinematográficas, os quais terão a designação de "repórter fotográfico".

Brasil quer prorrogar acôrdo mundial: açúcar

O Brasil vai pleitear, na Grã-Bretanha, a prorrogação do Acôrdo Mundial Açúcareira — informou, ontem, à nossa reportagem pouco antes de embarcar para Londres, onde chefiará a delegação nacional à Conferência da Organização das Nações Unidas sôbre Açúcar, o embaixador Edmundo Barbosa da Silva.

— E' necessário que o Acôrdo do Açúcar, firmado em 1958, seja prorrogado, para que possamos manter o mecanismo de cooperação internacional — acrescentou. "Esperamos contar com o apoio dos 48 países-membros a fim de ser convocada uma conferência plenipotenciária para o preparo de um nôvo acôrdo para 1964 — acrescentou.

SAFRA 63

Adiantou o sr. Barbosa da Silva que a presente safra do Brasil é estimada em 300 mil toneladas e será exportada, em sua quase totalidade, para os Estados Unidos.

— O interêsse do govêrno brasileiro — segundo revelou ainda — é assegurar através das instruções do ministro da Indústria e do Comércio ao IAA uma boa safra, conclamando os produtores a aumentar sua capacidade de produção, inclusive convidando os novos produtores para se estabelecerem em outras regiões com novas usinas.

Além do embaixador Barbosa da Silva, a nossa representação é integrada pelos secretários Raul Fernando Leite e Francisco Thompson Flôres que também seguiram ontem.

Conclusões da 1.ª página

Encontro...

guidos e de renovar os votos que o govêrno e o povo do Brasil formulam pela glória do Pontificado de Vossa Santidade. A Nação Brasileira confia nos ensinamentos e na assistência de Vossa Santidade para a realização de suas aspirações e de seu destino cristão". Pela manhã, o presidente brasileiro visitou o presidente italiano Antônio Segni, no Palácio Quirinal, tendo-lhe transmitido a saudação do povo brasileiro. Em seguida, dirigiu-se para a Embaixada brasileira no Vaticano e daí foi participar da solenidade de coroação do Santo Padre.

Quanto ao encontro com Kennedy, o mandatário brasileiro chegou à Vila Taverna, às 20,15 e saiu às 20,40, ocasião em que Kennedy o acompanhou até seu automóvel, já trajando o "smoking" para o banquete de gala que foi servido, ontem à noite, no Quirinal. Cinco minutos mais tarde o chefe do Estado norte-americano subiu ao seu automóvel oficial e partiu rumo à residência do presidente da Itália. Goulart e Kennedy tiveram entrevista anterior em 1962, em Washington, oportunidade em que consideraram os problemas surgidos em tôrno da assistência financeira norte-americana ao Brasil e os meios que o govêrno dêsse país contemplava para dar solução aos seus problemas econômicos e a difícil situação criada pela torrente inflacionista. Posteriormente, visitou Washington o então ministro da Fazenda, San Tiago Dantas, com o que se estabeleceram as bases para um programa de ajuda de longo alcance.

TUMULO DE JOAO XXIII

Em companhia do secretário de Imprensa, jornalista Raul Ryff e do ministro Eugênio Cailard, secretário particular, o presidente João Goulart visitou, na manhã de ontem, o túmulo de S. S. o Papa João XXIII, na igreja de São Pedro. O primeiro magistrado brasileiro embarcará ao Brasil às 22 horas (hora de Roma, correspondendo às 18 horas de Brasília), para reassumir a Presidência da República. Em sua visita ao Vaticano, na manhã de ontem, o presidente Goulart comprou uma imagem de São João Batista e uma de São Vicente.

O chefe do govêrno do Brasil, como representante da maior nação católica do mundo, traduziu, com êste gesto, o respeito filial e a satisfação com que todos os brasileiros viram a ascensão do antigo arcebispo de Milão ao trono de São Pedro, disse ao enviado especial da Agência Nacional, o ex-presidente Kubitschek. O senador participou, também, das solenidades de coroação do Sumo Pontífice. Em sua presente visita à Europa, manteve conversações sôbre o Mercado Comum Europeu, a convite do rei da Bélgica. — (UPI-AN-DC)

Haiti acusa...

tos que motivarem o pedido de asilo, seja qual fôr o caso, apresentem claramente caráter político.

REUNIÃO DA ALALC

A chancelaria do Uruguai vai se dirigir aos demais países-membros da ALALC, em nome do Brasil, Chile e Uruguai, sugerindo a realização da Reunião de Ministros da Associação entre os dias 19 e 25 de agôsto, em Montevidéu.

ASILADOS NO PARAGUAI

O Itamarati recebeu informação da Embaixada brasileira em Assunção de que apenas três cidadãos paraguaios ainda se encontram ali asilados: Francisco Benítez, Artêmio Fernandez e Amado Tito Fernandez.

HADDOCK LOBO NA CÂMARA

Comparecerá amanhã à Comissão de Relações Exteriores da Câmara dos Deputados, para realizar uma exposição sôbre assuntos da Secretaria Geral Adjunta para Assuntos Americanos, o ministro Lucillo Haddock Lobo.

JORGE MAIA NO PARAGUAI

O ministro Jorge de Oliveira Maia, chefe do Departamento Cultural e de Informações do Itamarati, seguiu para Assunção, onde inspecionará os trabalhos de construção do Colégio Experimental Brasil-Paraguai, que se encontram em fase de conclusão naquela cidade, devendo ser entregue ainda êste ano. O Colégio está sendo construído em virtude do Acôrdo de 21 de novembro de 1952 e vai abrigar a Faculdade de Filosofia da Universidade do Paraguai, onde lecionam três professôres da Missão Cultural do Brasil naquele país.

Avião cai...

EXPLOSÃO

O DC-3, de prefixo PPVBV, fazia a linha Pôrto Alegre-Carazinho-Passo Fundo, com 4 tripulantes e 9 passageiros e preparava-se para aterrar nesta última cidade.

Apesar do espêsso nevoeiro existente na ocasião, o comandante Magnus fêz o possível para pousar. Não o conseguindo, tentou retornar à cidade de onde partira, porém, voando à baixa altura, foi de encontro à copa de uma árvore e em seguida caiu ao solo, explodindo.

SOCORROS

A estação de rádio de Passo Fundo informou que os dois sobreviventes, de nomes José Hermínio Rodrigues e Celanira Nunes, já haviam sido medicados, no próprio local do acidente, e estavam internados no hospital da localidade.

Todo o Corpo de Bombeiros de Passo Fundo foi mobilizado para socorrer as vítimas da queda do DC-3 da Varig, nas proximidades de São João da Bela Vista.

ACIDENTADOS

Viajavam no avião acidentado os seguintes passageiros: Marialvo Bonacina, Paulo Fernandes, bispo Luís Danadal, Virgínia Lima, Amílcar Morgant, Delmar Rigoni, Nelson Banizuti, José Rodrigues e Celanira Nunes. A tripulação era composta dos seguintes elementos: comandante Magnus, co-pilôto José Luís, telegrafista Ari Santos e comissário de bordo Milton Galvão. (TRP-DC)

Proibida...

nemas: um, do deputado João Calmon, pedindo fala do sr. João Goulart de desmentido à acusações que o sr. Leonel Brizola fizera na sexta-feira, quando, dizendo transmitir conceitos emitidos pelo presidente da República, o ex-governador gaúcho chamou o sr. Calmon de "desonesto, pcareta a serviço do IBAD". O sr. Calmon desejava que o sr. Abelardo Jurema se comunicasse, em Roma, com o sr. João Goulart. Uma tentativa nesse sentido foi feita, mas o presidente se encontrava em lugar distante da Embaixada do Brasil em Roma. O segundo telefonema foi do sr. Leonel Brizola, que, informado do pedido do sr. João Calmon, solicitara do ministro da Justiça que não se confundisse com a divergência entre ambos.

Frustrada a possibilidade de contato imediato com o sr. João Goulart, e tendo o sr. João Calmon dado prazo até ontem para que o presidente da República se pronunciasse, o ministro Abelardo Jurema, decidiu, por sua conta, agir com energia e rigor.

Reuniu-se com seus assessôres, no Ministério da Justiça, e fêz um exame em profundidade dos acontecimentos chegando à conclusão de que, de imediato, cabia ao govêrno providência no sentido de impedir o uso de canais de radiodifusão fora dos rumos da cultura popular.

O recurso para evitar o aprofundamento dos fatos, que se agravam com a polarização de entre os dois símbolos de extremos no momento, foi encontrado sob a forma de apêlo direto aos diretores de emissoras de rádio e de televisão. A cada um dêles foi enviado a seguinte circular:

"O serviço de radiodifusão e de telecomunicações é concedido, pelo poder público, para servir à cultura política do povo brasileiro e para representar o grande instrumento educacional do país.

2. A lei não o quer desservindo a êstes objetivos e não o consente para deformações da vida pública nacional e palco de retaliações pessoais.

3 — Alguns programas, nos últimos dias, têm sido retransmitidos e outros estão sendo anunciados, com a participação de figuras representativas de nossa vida política, que têm gerado um clima de inquietação e constrangimento da família brasileira. O meu dever é não admitir, cumprindo a lei, que subvertam os fins da radiodifusão, no registro de comportamentos inconvenientes.

4. Recomendo a Vossa Senhoria, impeça, nessa televisão, programas que não sejam de debate estrito sôbre problemas nacionais, em que a discussão se limite pelo interêsse da análise e do esclarecimento da opinião pública. Idêntica instrução acabo de expedir, para todo o país, disciplinando, no particular, a utilização própria do rádio e da televisão.

5. Estou certo de que contarei com a colaboração de Vossa Senhoria, a fim de que não me veja compelido, sem discriminação, a aplicar as sanções da lei".

REUNIÕES

O deputado Abelardo Jurema pretende, hoje, reunir-se com todos os diretores de emissoras de televisão da Guanabara, isoladamente, em seu gabinete, a fim de encontrar o têrmo comum, capaz de, interessando comercialmente às emprêsas, preservar o interêsse público.

Por essa razão, o ministro da Justiça adiou sua viagem, prevista para hoje, para Brasília.

PROVOCAÇÕES

Por outro lado, ontem à noite, o deputado Amaral Neto, vice-líder da UDN e que devia ser entrevistado no programa "Noite de Gala", negou-se a falar, alegando a circular ministerial, contra a qual se colocou. Prometeu para hoje, em Brasília, discurso na Câmara sôbre o fato.

Enquanto isso, o ministro Abelardo Jurema, acompanhado do brigadeiro Francisco Teixeira, comandante da III Zona Aerea, se reuniu com o general Osvino Ferreira Alves, comandante do I Exército, na residência oficial dêste.

Foram abordados todos os problemas político-militares e se chegou à conclusão de que há perfeito domínio, do govêrno, sôbre todo o país.

Jair pede...

Sôbre o assunto, o general Jair Dantas Ribeiro ainda declarou o seguinte:

"Face à tramitação demorada do projeto de aumento de vencimentos, problema êste acompanhado com a máxima atenção pelo Ministério anterior, resolvo alertar o Exército que o govêrno, a fim de apressar sua solução, decidiu, de acôrdo com as lideranças partidárias, apresentar um substitutivo que solucionasse, de imediato, as aspirações mais prementes das classes interessadas, dentro das possibilidades econômico-financeiras do país.

Tendo em vista, porém, que é necessário atender aos reclamos da classe, contra disparidades e subversões hierárquicas que foram anotadas nas tabelas em vigor, o ministro vem acompanhando com todo o empenho as correções das mesmas e como chefe do Exército toma a si a incumbência de procurar corrigir junto aos legisladores as impropriedades já assinaladas, inclusive, assessorando diretamente a revisão, já autorizada pelo exmo. sr. presidente da República aos dispositivos do Código de Vencimentos e Vantagens dos Militares."

FOCOS DE INQUIETAÇÃO

Ontem se confirmava as informações que na Escola de Aperfeiçoamento de Oficiais e Divisão Aeroterrestre estavam os focos de inquietação, devido ao atraso na aprovação do projeto de aumento.

Na EsSA — cursada por oficiais que deixam famílias em pontos longínquos onde servem e que por isso têm as despesas aumentadas — existe grande número de alunos querendo deixar o curso. Ontem novas manifestações com êsse objetivo ocorreram.

Entre os pára-quedistas, segundo as informações, elementos contrários ao govêrno federal, que estariam sendo estimulados por um capitão de nome Mena Barreto, voltaram a falar em exigir urgência para a solução do assunto, mediante demonstrações de fôrça.

JAIR E OSVINO

O ministro da Guerra e o comandante do I Exército desenvolveram ontem gestões para evitar que o problema seja explorado por elementos interessados em lhe atribuir sentido político. Ambos se deslocaram, em horas diferentes até à Vila Militar, mantendo o primeiro contatos na EsAO (que não é subordinada ao comandante da Vila Militar) e o segundo contato direto com a tropa, colocando-a a par das providências tomadas pelo govêrno para resolver a delicada questão.

Após tais contatos é que o ministro da Guerra fêz as declarações acima mencionadas.

SÓ EM AGÔSTO

Notícias chegadas de Brasília ontem davam conta de que está começando a causar preocupações ao funcionalismo aqui lotado a morosa tramitação do projeto do aumento, no Senado. Tem-se como certo que a proposição sòmente deixará a Câmara Alta nos últimos dias desta semana. Tal ocorrendo, retornará a mesma à Câmara a fim de que as emendas do Senado sejam apreciadas pelos deputados.

Êste exame levará pelo menos, dentro de cálculos otimistas, oito a dez dias. Nessas condições, o aumento não mais poderá vir a ser pago no mês de julho, face às folhas de pagamento terem de, impreterìvelmente, ser submetidas ao Tribunal de Contas até o dia 12. Sòmente em agôsto é que o funcionalismo contaria efetivamente com os benefícios da referida lei.

SARGENTOS

À noite, realizaram-se duas reuniões de sargentos e subtenentes, na Guanabara. Dela participaram representantes do Exército, da Marinha, da Aeronáutica e da Polícia Militar, da Guanabara e do Estado do Rio.

Foram discutidos todos os problemas, inclusive movimentos de descontentes na Vila Militar.

Foi aprovada a seguinte nota à imprensa, definindo a posição dos sargentos:

"1 — Reafirmar a posição dos subtenentes e sargentos em relação ao projeto de aumento de vencimentos saído da Câmara dos Deputados e contrários à emenda Magessi, que consideram um monstro contra a classe;

2 — Desautorar qualquer movimento em nome de militares que vise a ameaçar ou coagir o Congresso Nacional;

3 — Apelar, veementemente, para os legisladores, no sentido de atender com urgência ao aumento de vencimentos;

4 — Declarar, finalmente, a condição democrática de todos os subtenentes e sargentos, que não admitem golpes, e se solidarizar com os atuais ministros militares, em defesa da ordem constitucional".

Perícia...

perigo de que também oferecesse perigo em sua estrutura, e também porque poderia haver saques em algumas salas (moradias ou escritórios) que foram arrombadas pelos "soldados do fogo" no afã de salvar vidas e debelar as chamas.

ZELADOR SUMIU

Sôbre a demolição dos andares superiores do prédio quase totalmente destruído, o perito Wolman mostrou-se favorável àquela medida, uma vez que a laje do terraço, onde estava situada a moradia do zelador do prédio, sr. Manuel de Sousa, cedeu cêrca de 20 centímetros. Aliás, o zelador, que conseguiu escapar ileso, com a família, está sendo procurado pelo capitão José Pires Baldansa, diretor do Serviço do Corpo de Bombeiros, a fim de que informe sôbre as condições de segurança oferecidas pela administração do "Astória" em casos de incêndio. O que mais está interessando aos bombeiros e policiais apurar, é a denúncia de que, diàriamente, a água só circulava no "Astória" a partir das 11,30 horas, ocasião em que as várias firmas ali situadas, davam início ao trabalho.

PM FURTA

mobilizando especiais investigações da Polícia, é o saque cometido por um soldado da Polícia Militar contra a firma "Foto Josepho", que operava no ramo de lentes, filmes e materiais óticos e fotográficos e estava situada num dos andares do "Edifício Astória". Quem conta a pilhagem é próprio proprietário, sr. Gérson Ferreira de Freitas. Na ocasião conseguiu sair do edifício em chamas através de cordas — o que mesmo fêz sua assistente.

FLAGRANTE

Em seguida foi ao restaurante "Tour de Bronze", no terraço do Hotel Ambassador, de onde passou a assistir os trabalhos dos bombeiros. Prosseguindo, declara que do local onde estava podia ver claramente o que era de sua firma e que, em dado momento, êle e várias outras pessoas que estavam ao seu lado, viram quando um miliciano entrou na "Johepho" e iniciou o saque. O sr. Gérson tentou documentar o roubo com uma máquina fotográfica. Não conseguiu, pois o policial-ladrão (a vítima ressalta que não se tratava de bombeiro) fugiu rápido. Vistoriando a sala, ontem, em companhia do coronel Abel de Paula, comandante do CB, e de vários policiais do Setor de Roubos e Furtos do 3ª DP, o sr. Gérson Ferreira constatou que desapareceram uma eletrola portátil marca "Sharp", duas máquinas fotográficas de alto valor, sendo uma "Rolleyflex" e uma de 35 mm, além de um valioso aparelho para testes eletrônicos.

PROMOÇÕES

Inúmeras promoções e elogios serão nos próximos dias distribuídas entre os bombeiros que mais se destacaram no combate à tragédia do "Astória". Entre êles podemos citar já o capitão Baldansa, tenentes Vitor e Válter Jacarandá, o aspirante Hélio, os sargentos Geraldo Ferreira Pinto, Nílson Gomes Figueiredo e Rua Soares Ferreira, e os soldados Nicomedes Nascimento, Paulo Batista de Almeida, Natanael Carvalho, Adilson Sousa, Daniel Camacho Morais, Severino Vieira, Sergio de Alvarenga e Alromiro José Peixoto. De todos, o maior herói é Nicomedes, que salvou, sòzinho, cêrca de 20 pessoas. O bombeiro Daniel Camacho perdeu todo o seu salário durante o trabalho de salvamento.

Diário do Forum

Emprêsas de filmes vão à Justiça contra impostos

Com base em acórdão do Supremo Tribunal Federal, na data de 30 de abril de 1954, que estabelece, não poder o Impôsto de Indústria e Profissões ser cobrado como fração de movimento econômico, pelos rendimentos industriais, as companhias estrangeiras, que distribuem filmes no Brasil, a Columbia Pictures of Brazil, Allied Artist of Brazil, Fox Filme do Brasil S. A., Metro Goldyn Meyer do Brasil, Paramount of Brazil Inco., National Sourth Filme e França Filmes do Brasil, requereram ao Juízo da 6.ª Vara da Fazenda Pública, depósito no Banco do Brasil, ou no Banco da Guanabara, de cêrca de 600 mil cruzeiros a título de Impôsto de Indústria e Profissões. Baseando-se no STF, vão discutir o assunto judicialmente.

•

RETIFICAÇÃO DO RIO IRAJÁ — Considerando a urgente necessidade de serem realizadas obras de retificação do Rio Irajá, a SURSAN, requereu na 5.ª Vara da Fazenda Pública a desapropriação do imóvel localizado na Rua Lineu Silva, 86. Em suas alegações, diz que a propriedade não está devidamente inscrita no DRL e por isso foi estimada, para efeito de desapropriação, em 1 milhão e 15 mil cruzeiros. O juiz Sérgio Mariano determinou a expedição de guia para depósito prévio da quantia oferecida, designando o dr. Ciro de Freitas Nogueira Batista para servir de perito do Juízo.

•

CONDENADA POR INJÚRIAS A SEXAGENÁRIA — A doméstica Laudelina Plácido Pimentel foi condenada a 2 mil cruzeiros de multa, pelo juiz da 9.ª Vara Criminal, por injúrias proferidas contra Pedrina Gonçalves Pereira, de 72 anos de idade, locadora do prédio onde reside, na Rua Fontoura Chaves, 109. A proprietária do prédio intentou uma Ação de Despejo contra Laudelina que, em revide, passou a argumentar fora dos autos do processo de maneira a não poupar a honra de Pedrina. As informações contidas no processo dizem que a sexagenária é pessoa pacata, enquanto que Laudelina é «brigona», nada estimada na localidade, discutindo até mesmo com crianças da vizinhança, não gozando, no local, da menor simpatia.

•

ASSALTANTE: 10 ANOS DE RECLUSÃO — Osni Gomes, que também usa o nome de Ernesto Francisco Rocha, foi condenado a 10 anos e 6 meses de reclusão, porque juntamente com outros indivíduos, que fugiram e não foram identificados, assaltaram, na Rua Ipiranga, a José Alves Evangelista, Acácio de Carvalho Brás, Pedro Jansen e Cleber Jeens, arrebatando-lhes objetos como relógios, anéis, cordões de ouro e ainda uma carteira contendo dinheiro.

•

CRIME DO GELORAMA — Pelo delegado Gastão Nascimento, do 13.º Distrito Policial, foi enviado à Corregedoria de Justiça da Guanabara, para distribuição a um dos Tribunais do Júri, o processo contra Jorge Elias Chaifun, que no dia 26 de maio último, na porta do Rinque de Patinação, que atende pelo nome de «Gelorama», localizado na Rua Visconde de Pirajá, matou, a tiros, Olci Nélson Romeu de Sousa, sendo o «pivot» da tragédia Conceição Marques de Oliveira.

•

AÇÃO JUDICIAL CONTRA DCT — Na 1.ª Vara da Fazenda Pública, o funcionário Belmiro Floriano de Carvalho e vários outros, deram entrada em mandado de segurança contra o diretor da Divisão do Pessoal do Departamento dos Correios e Telégrafos que, por determinação de acórdão do Tribunal Federal de Recursos, enquadrou antigos extranumerários ao quadro efetivo, colocando-os como Chefes de Portaria, nível 13, enquanto os impetrantes permaneceram como porteiros níveis 9 e 11, apesar de hierarquicamente superiores aos demais. O juiz Castro Cerqueira concedeu a medida de segurança, determinando que o DCT providencie o enquadramento na mesma situação aos funcionários que impetram à ação.

•

FUNCIONÁRIA DOS ESTIVADORES: CONDENADA — Ednéia Santos Ramos, funcionária do Sindicato dos Estivadores do Rio de Janeiro, foi condenada pelo juiz Rubem Rodrigues Silva, da 10.ª Vara Criminal, a 3 anos de reclusão, por apropriar-se da quantia de Cr$ 635.405,20. A acusada, no período de fevereiro de 52 a junho de 54, recebia importâncias relativas a lançamentos nos canhotos de recibos, anotando, nos mesmos, importâncias inferiores. Em sua defesa, Ednéia disse ter dado parte do dinheiro a seu amante, Antônio Augusto Teixeira, vulgo «Feniano» e a Manoel Antônio Fonseca, não ficando, etretato, provado a resposabilidade dessa acusação, embora tenha alegado a acusada ter sido estimulada pelos dois. Em sua decisão, o magistrado afirmou: «O procedimento da acusada, apropriando-se de vultosa quantia, em longo espaço de tempo, e sua má-fé posta na denúncia a terceiros, como seus indutores ou instigadores, sòmente depois de se ver perdida, revelam sua má índole o que justifica a aplicação de punição severa.»

SINDICATO NACIONAL DOS COMISSÁRIOS DA MARINHA MERCANTE

EDITAL DE REGISTRO DE CHAPA

Na forma do disposto no art. 6.º das instruções baixadas com a Portaria Ministerial n.º 146, de 18 de outubro de 1957, faço saber aos que o presente virem, ou dêle tomarem conhecimento que, para às eleições a serem realizadas no dia 22 de agôsto de 1963, no Sindicato Nacional dos Comissários da Marinha Mercante, foi registrada sòmente a seguinte chapa:

CHAPA ÚNICA

DIRETORIA

Nilton de Oliveira Mello — Mat. Cap. 12.695 — Lóide Brasileiro P. N.
Giovanni Britto Lima — Mat. Cap. 101.412 — CNN Costeira.
Hélio Moreira Guimarães — Mat. Cap. 19.150 — Lóide Brasileiro P. N.

SUPLENTES DA DIRETORIA

Ivan de Paula e Silva Benevides — Mat. Cap. 98.808 — CNN Costeira.
Antônio de Nazaré Magno — Mat. Cap. 56.238 — FN Petroleiros.
Izídio Pessoa de Oliveira — Mat. Cap. 56.239 — Lóide Brasileiro P. N.

CONSELHO FISCAL

Aguinaldo Zama Ribeiro — Mat. Cap. 1.489 — Lóide Brasileiro P. N.
Rodolpho Moreira Gomes Brandão — Mat. Cap. 91.509 — CNN Costeira.
Florêncio Lages Castello Branco — Mat. Cap. 49.998 — Lóide Brasileiro P. N.

SUPLENTES DO CONSELHO FISCAL

Aparício Alves do Amaral — Mat. Cap. 59.160 — Lóide Brasileiro P. N.
Elias Cardoso de Azevedo — Mat. Cap. 57.726 — Nav. L. Figueiredo.
Carmélio Rodrigues de Lima — Mat. Cap. 89.552 — CNN Costeira.

DELEGADO JUNTO AO CONSELHO DE REPRESENTANTES DA FEDERAÇÃO

Nilton de Oliveira Mello — Mat. Cap. 12.695 — Lóide Brasileiro P. N.
Nélson Pereira Mendonça — Mat. Cap. 12.803 — Lóide Brasileiro P. N.
Odival Rodrigues — Mat. Cap. 5.220 — Lóide Brasileiro P. N.

SUPLENTES DO CONSELHO DE REPRESENTANTES DA FEDERAÇÃO

Ivan de Paula e Silva Benevides — Mat. Cap. 98.808 — CNN Costeira.
Antônio de Nazaré Magno — Mat. Cap. 56.238 — FN Petroleiros.
Izídio Pessoa de Oliveira — Mat. Cap. 56.239 — Lóide Brasileiro P. N.

NOTA — Faço saber ainda que o prazo para a impugnação de membro ou membros da chapa, é de (5) cinco dias conforme determina o parágrafo 1.º do art. 7.º da citada Portaria.

Rio de Janeiro, 1 de julho de 1963.

a) **NILTON DE OLIVEIRA MELLO**
Presidente

SEBASTIAO JOSE FRANÇA DOS ANJOS — LUIZ LYRA — AYRTON CARVALHO JUNQUEIRA — RAFAEL JOSÉ FRANÇA DOS ANJOS — ALIF PALIS

ADVOGADOS

Escritório: RUA SENADOR DANTAS, 117 — 14.º andar
Grupos 1431/32 — Telefone: 52-3372

Desfalque de trezentos milhões na Coletoria de Barra Mansa

Acusados como responsáveis por um desfalque de Cr$ 300 milhões, na Coletoria Federal de Barra Mansa, apurado em uma inspeção promovida pelo delegado-geral do Tesouro do Estado do Rio, o coletor Antônio Osório Pinheiro, a coletora Ildete de Matos Moreira e os funcionários Ari Tavares Lourenço e Raul Marins, encontram-se já afastados de seus cargos para responder a inquérito administrativo, estando o delegado Idalberto Barcelos Garcia interessado na prisão dos mesmos para elucidação do caso.

Inclina-se a autoridade policial a agir, optando pela prisão dos implicados, tendo em vista a fuga do funcionário Raul Marins e à falta de explicações do coletor, que não forneceu argumentos para justificar a irregularidade cometida em sua gestão, daí a alternativa do delegado-geral do Tesouro em, de acôrdo com a gravidade do problema, comunicar o fato às autoridades policiais e os seus chefes, para as providências emanadas pela lei.

DESFALQUE VULTOSO

A Coletoria Federal de Barra Mansa, situada no centro da cidade, possui uma fonte de arrecadação vultosa, o que obriga — de acôrdo com a legislação fazendária — a um delegado do Tesouro, promover ali uma visita diária, a fim de examinar a documentação e conferir todo o numerário, providenciando a remessa do dinheiro para depósito.

Na última inspeção realizada sexta-feira última, após um trabalho que demandou todo o horário normal de expediente e se prolongou até altas horas da noite, constatou o delegado do Tesouro que um desfalque de Cr$ 300 milhões estava ali, não encontrando meios para justificar o desvio da vultosa importância e, nem sequer, uma argumentação legal do dirigente da coletoria que viesse a justificar a grave falta e repor a vultosa importância.

SERIA O RESPONSAVEL

Concluída a inspeção do delegado do Tesouro do Estado do Rio, verificou-se um fato de circunstâncias estranhas que veio incriminar os implicados no rumoroso caso, o que se relaciona com a fuga do funcionário Raul Marins, lotado na coletoria, o qual — segundo informações obtidas naquela cidade — seria o "ponto-chave" para a elucidação do fato.

Nesse sentido, está o delegado Idalberto Barcelos Garcia, tentando localizar o funcionário-fujão, tendo convocado seus auxiliares para empreender diligências e articularem-se com policiais de Resende, Barra do Piraí e Volta Redonda para sua prisão imediata, pois o coletor Antônio Osório Pinheiro, o funcionário Ari Tavares Lourenço e a coletora Ildete de Matos Moreira, esta última já internada na Santa Casa de Misericórdia, acometida de moléstia nervosa, nada esclareceram às autoridades policiais.

Roubado o bilhete n.º 12.044

O engraxate e vendedor de bilhetes da Loteria Federal, Agenor Claudino, com negócios na Rua de São Bento, 30, queixou-se ao comissário de serviço na Delegacia do 1º Distrito Policial que o bilhete número 12.044, cuja extração está marcada para o dia 4 de agôsto vindouro, foi roubado de sua loja. O bilhete inteiro (10 frações) custou a quantia de Cr$ 22 mil e o valor de seu prêmio é de Cr$ 150 milhões. Por outro lado, o lesado faz através do DIARIO CARIOCA um apêlo aos nossos leitores no sentido de que denunciem às autoridades policiais a pessoa que tentar vender o bilhete roubado.

Explorador de lenocínio queria matar o detective

Por verdadeiro milagre o detective Ivo Americano, lotado na Delegacia do 15.º Distrito Policial, escapou ser assassinado a tiros pelo espanhol José Maria Rodriguez (solteiro, de 28 anos, residente no hotel, situado na Rua Juan Pablo Duarte, 23, de onde é o gerente). O espanhol foi prêso e levado ao 3.º DP onde foi autuado.

O policial, em companhia do comissário Jorge de Paiva, procediam uma diligência no sentido de localizar e prender um ladrão e foram ter no hotel. O gerente ao perceber à presença em seu estabelecimento da polícia e julgando que se tratasse de um flagrante de lenocínio insurgiu-se contra os policiais com palavras de baixo calão e em seguida empreendeu fuga.

PERSEGUIÇÃO E TIROS

O policial saiu no encalço do espanhol que procurava fugir pelo terraço do hotel. Vendo que seria fatalmente seguro pelo policial o espanhol sacou de um revólver e fêz vários disparos em direção ao agente da lei. O policial, porém, conseguiu escapar as balas escondendo-se atrás de uma pilastra.

Sempre de arma em punho o agressor estava disposto a vender caro a sua liberdade. A esta altura o comissário Jorge Paiva já havia solicitado o concurso de uma guarnição do Corpo de Bombeiros, para auxiliar a retirada do espanhol que escondera-se em lugar de difícil acesso. Os soldados do fogo compareceram ao local, sob o comando do sargento Rui Barbosa, que a muito custo conseguiu deter o espanhol.

PRÊSO E AUTUADO

Na Delegacia do 3.º Distrito Policial o espanhol "valiente" foi autuado por tentativa de homicídio, resistência a mão armada e por explorar o lenocínio. Êste último processo deve-se ao fato de ter sido encontrado no interior do hotel cinco casais em situações irregulares. O espanhol é useiro e vezeiro na prática de exploração do lenocínio e segundo apuramos deverá ser expulso do Brasil. Seu estabelecimento foi interditado pela polícia.

Segni e Leone prometem apoio aos EUA

ROMA — O presidente John Kennedy preveniu ontem contra qualquer tendência para o fascismo ou comunismo, recebendo do presidente italiano, Antônio Segni, a promessa de que seu país permanecerá fiel à democracia e à consagração da liberdade.

O primeiro-ministro Giovanni Leone também se manifestou favorável à política européia e à estratégia de paz seguida pelo presidente norte-americano, embora êste pronunciamento tenha arriscado a permanência de seu gabinete, que necessita de um voto de confiança do Congresso. — (UPI-DC)

O homem que sabe demais

EXCLUSIVO PARA O DC

Dos Arquivos Privados do ex-Diretor do Gabinete de Pesquisas Científicas da Polícia Civil do Rio

O louco de Canudos

Vestindo túnica azul, chapéu de abas largas caídas sôbre os olhos, sandálias, cabelos compridos caindo-lhe pelos ombros, barba longa, cajado nodoso entre as mãos compridas, rosto encovado e pálido aquêle homem impressionava a todos. Natural de Quixeramobim, no Ceará, onde nascera em 1835, Antônio Vicente Mendes Maciel apareceu nos sertões baianos. Tornou-se conhecido pelo vulgo de "Antônio Conselheiro".

O MÍSTICO

Acompanhado de crentes, de ambos os sexos, carregando um oratório modesto com a imagem de Jesus-Cristo, vagou "Antônio Conselheiro", de 1877 a 1889, pelos sertões, pregando. Dentro em pouco a fantasia popular passou a lhe atribuir milagres extraordinários. Como tivesse, em Bom-Conselho, queimado os editais afixados pela municipalidade cobrando impostos, pregando contra a República, foram mandados em seu encalço 30 praças de polícia. O encontro entre a tropa legal e os partidários de "Antônio Conselheiro" teve lugar em Masseté e terminou com a derrota dos soldados de polícia que fugiram.

CANUDOS

Fugindo de uma seguna fôrça constituída por 80 praças "Antônio Conselheiro" foi parar em Canudos, na margem esquerda do alto Vaza-Barris, velha fazenda de gado que contava umas cinqüenta casas arruinadas. Ali êle se estabeleceu. Para Canudos passaram afluir seus devotos provenientes das comarcas e Estados vizinhos. Em pouco, Canudos era uma grande vila onde, ao lado da piedade e da religião, proliveravam a devassidão e a imoralidade. Segundo Euclides da Cunha (Sertões) em Canudos estabeleceu-se "um hetairismo infrene e os filhos espúrios eram legiões". Além disto em Canudos passaram a se homiziar facínoras e ociosos, ladrões e assassinos, que ali encontravam refúgio contra as perseguições policiais.

A PACIFICADOR

Frei João Evangelista de Monte Marciano foi incumbido pelo chefe da arquidiocese e pelo governador baianos de fazer com que "Antônio Conselheiro" e seus adeptos obdecessem às autoridades civis e religiosas. Vencendo mil e uma dificuldades conseguiu frei Evangelista, instalar uma missão em Canudos, onde passou a ensinar a doutrina cristã, realizando 55 casamentos de amancebados, 102 batizados e mais de 400 confissões, em sete dias apenas. As palavras do frade começaram a impressionar e ao fim de uma semana de pregação, muitos elementos deixaram o povoado desiludidos de "Antônio Conselheiro". Ao fim do sétimo dia, o religioso foi forçado a abandonar Canudos, pois os ânimos começaram a se expandir contra sua ação.

A 1a. EXPEDIÇÃO

Comandados pelo tenente Manuel da Silva Pires Ferreira, 100 praças do Exército foram mandadas contra Canudos. Quando estavam acampadas, no arraial de Uauá, à 114 quilômetros de Canudos, foram atacadas, pela manhã de 21 de novembro de 1896, de surprêsa, pelos fanáticos de "Antônio Conselheiro". Tendo tido onze mortes e vinte feridos a tropa chegou a Joazeiro em franca debandada deixando no local da refrega grande quantidade de munição e armamento dos quais se apossaram os fanáticos.

A 2a. EXPEDIÇÃO

A 2a. expedição foi confiada ao comando do major Febrônio de Brito, do 9.º de Infantaria do Exército. Contava com 14 oficiais, 543 praças, 2 canhões Krupp 7½ e 2 metralhadoras. A 12 de janeiro de 1897, a coluna marchou de Queimados, onde se encontrara, para o sertão, através a estrada do Cambaio. A 18 começou o combate. Em meio da luta as fôrças legais ficaram envolvidas. Os "jagunços" investiam com intrepidez, atiravam-se com ardor sôbre os canhões e se refaziam a cada combate. Prevendo um desastre maior o major Febrônio, depois de consultar seus oficiais, resolveu abandonar o campo da luta e retroceder para Monte-Santo. Era mais uma expedição malograda o que aumentava o prestígio de "Antônio Conselheiro".

A 3a. EXPERIÇÃO

A 3a. expedição foi comandada pelo coronel Moreira César e dispunha de 1.300 homens, com 15 milhões de cartuchos e 70 tiros de artilharia. No dia 20 de fevereiro de 1897, o grosso da expedição já estava em Monte-Santo de onde partiu, na tarde do dia seguinte, para Cumbe. Rosário, Rancho do Vigário, Angico foram alcançados com dificuldades devido, principalmente, ao calor, areal e sêde terrível. Em Pitombas, uma descarga dos "jagunços" abateu um oficial e sete soldados. Iniciou-se o combate à tiro, baioneta, faca e pau. Em meio da luta Moreira César é alcançado por uma bala inimiga, que o matou. Sucedeu-o no comando o coronel Tamarindo, que estava lutando, na outra margem do rio Vaza-Barris, para salvar seu batalhão acossado por todos os lados. O recuo das fôrças legais começou espontâneamente, ao anoitecer. Ao toque de retirada veio a desordem. Durante a retirada os "jagunços" atacavam por todos os lados. Na retirada o coronel Tamarindo morre. Feridos e o corpo de Moreira César são abandonados. Verdadeiro desastre militar. Os "jagunços" se apossaram de armas, munições, peças de armamento, dos quatro canhões Krupps que levaram para o arraial. A "jagunçada" reuniu os cadáveres, decapitaram-nos e colocaram as cabeças nas duas margens da estrada.

A REVOLTA

O revés desta terceira expedição exaltou a opinião pública. Fizeram constar que os fanáticos eram apoiados, orientados e armados pelos monarquistas que queriam derrubar a República. Afirmava-se que em Canudos haviam oficiais do Exército e da Marinha foragidos desde a revolta chefiada por Saldanha da Gama. Espalhou-se que os fanáticos de "Antônio Conselheiro" já tinham ocupado Monte-Santo, Cumbe, Massacará e Geremoabo e que estavam marchando para o Sul visando o litoral de onde avançariam sôbre Salvador. O ódio popular explodiu. Os jornais monarquistas foram empastelados. A casa particular de Gentil de Castro foi saqueada. Finalmente o coronel Gentil José de Castro é morto a tiros de revólver no interior do trem para Petrópolis quando, em companhia do visconde de Ouro Prêto e de Afonso Celso, voltava a cidade serrana de onde descera pela manhã.

TIMBAÚBA (Da equipe do DC)

Inquérito vai apurar rebelião de Caxias

Plano para desmoralizar movimento dos lavradores

NITERÓI — Afirmando que existe um plano "para desmoralizar o movimento dos camponeses", o deputado Peixoto Filho apresentou requerimento ontem na Assembléia Legislativa, pedindo a constituição de uma Comissão Parlamentar de Inquérito para apurar as ocorrências da Fazenda Capivari, em Caxias.

O deputado Peixoto Filho anunciou já ter encaminhado à Comissão Executiva do Legislativo um total de 10 pedidos de formação de comissões de inquéritos, sem que fôsse atendido, e que o levou a apelar para a Casa para que "leve a sério a formação daquelas comissões, para que não percam a sua real importância".

INDÚSTRIA DE LICENÇAS

Críticas foram feitas ontem da tribuna, pelo deputado Newton Guerra, contra a "indústria das licenças remuneradas" dentro da Assembléia, envolvendo a maioria dos parlamentares. Atacando um pedido de licença requerido pelo deputado Nicanor Campanário, o senhor Newton Guerra afirmou que semanalmente são concedidas licenças para deputados tratarem da saúde e que êstes, após licenciados, circulam diàriamente pelos corredores da Assembléia, "num desrespeito aos interêsses públicos".

HOMENAGEM

O pequeno expediente da sessão de ontem foi dedicado à memória do jornalista Sardo Filho, falecido na semana passada. Diversos deputados falaram sôbre o jornalista, enquanto o sr. Joaquim Codêço apresentava moção de pesar a ser endereçada à família do morto.

PINGA-FOGO

Os assuntos dominantes do pequeno expediente foram a proibição do Canto do Rio de continuar participando do Campeonato Carioca de Futebol e a recente decisão da Mesa Diretora da Assembléia, que permite aos deputados funcionários públicos, o direito de receber vencimentos como funcionários. O deputado Raul de Oliveira Rodrigues defendeu a permanência do Canto do Rio no futebol carioca e a citada decisão da Comissão Executiva da Assembléia.

Badger e Dilson assistem obras do Plano de Ajuda

NITERÓI — Acompanhado do sr. Dilson Feliciano Pinto, diretor do DER, o governador Badger Silveira visitou, ontem, diversas obras do Plano de Ajuda a Niterói, tomando conhecimento dos serviços que estão sendo realizados em cada uma delas e ordenando providências que deverão ser ultimadas.

O chefe do Executivo esteve, na Rua Visconde de Rio Branco assistiu ao início dos serviços de escavação e transporte do material retirado das obras de prolongamento da Rua São Sebastião.

O sr. Badger Silveira também visitou as obras da Avenida do Contôrno, onde estão sendo realizados trabalhos de aterro e remoção de prédios desapropriados. Mais tarde, inspecionou os trabalhos de trabalhos de asfaltamento da Rua Marquês do Paraná, assistindo a aplicação de mais de 200 toneladas de asfalto.

Prefeito de Brasília no "staff" de Badger: RJ

NITERÓI — O sr. Ivo Magalhães, caso seja demitido da Prefeitura de Brasília, será convidado pelo governador Badger Silveira para colaborar em sua administração, segundo confessou o chefe do Executivo fluminense aos seus assessôres.

Segundo o sr. Badger Silveira, o prefeito de Brasília poderia colaborar bastante com o govêrno do Estado, como já fizera ao tempo do ex-governador Roberto Silveira, em cuja gestão exerceu o cargo de diretor-presidente da Companhia Fluminense de Energia Elétrica.

Ossada humana em Rio Claro: pode ser de Dana de Teffé

RIO CLARO — Dois braços humanos, foi o achado macabro de ontem, na Fazenda Mangalarda, por um grupo de policiais, comandado pelo delegado José de Morais Pena.

Uma forte suspeita está sendo levantada pelo delegado Pena, de que a ossada pertença a sra. Dana de Tefé, em face da fazenda ser de propriedade do advogado Leopoldo Heitor, que há dias teve anulado seu processo na Justiça, aonde respondia por crime contra a milionária Dana de Tefé.

ENTERRADO NO CHIQUEIRO

O delegado José de Morais Pena, acompanhado de vários policiais percorreu durante tôda a tarde de ontem, a Fazenda Mangalarda, depois de ter recebido denúncias de que "há tempos enterraram um corpo na fazenda do dr. Leopoldo". Depois de várias escavações encontraram no chão do chiqueiro da fazenda, vários ossos com as dez unhas pintadas. O chão estava cimentado. O delegado imediatamente determinou escavação total do local, depois de ter consultado um "médium" espírita.

Prefeito de Niterói não acredita em greve na PMN

NITERÓI — O prefeito de Niterói, sr. Sílvio Picanço, já recebeu o ofício da Associação dos Servidores Municipais, contendo reivindicações dos funcionários — incluindo aumento salarial — e dado prazo até hoje para uma solução, sob a ameaça de uma greve.

A respeito, pronunciou-se o sr. Oswaldo Vieira, chefe de Gabinete do sr. Sílvio Picanço, informando que o prefeito não acredita numa greve e que já está na Câmara, mensagem do executivo propondo reestruturação do quadro.

"A matéria é complexa e o prefeito instalou uma Comissão da qual faz parte o presidente da Associação, para estudá-la, a fim de reparar as injustiças existentes" — prosseguiu o sr. Osvaldo. "Basta dizer que um administrador percebe atualmente 20 mil e quinhentos cruzeiros, mensais, e que, com o aumento pretendido passaria a 21 mil cruzeiros igualado-se ao trabalhador e ao fiscal, letra "K", o que de maneira nenhuma resolveria o problema".

"O que se tem em mente é restabelecer a hierarquia salarial de modo a dar a cada um aquilo que êle merece de acôrdo com a função que exerce" — continuou — "tôdas as reivindicações têm sido estudadas à Comissão que deverá se reunir dentro de poucos dias".

E terminando informou que "o sr. Sílvio Picanço é sensível aos reclamos dos trabalhadores que reputa como justas pretensões".

DER estuda pedido de aumento de 70% para tarifas de ônibus

NITERÓI — Foi encaminhado ontem à Comissão Tarifária do Departamento de Estradas de Rodagem, pelo secretário de Transportes, o memorial dos proprietários de emprêsas de transportes coletivos, no qual é reivindicado um aumento de 70 por cento nos preços das passagens.

O governador Badger Silveira recomendou que os estudos se processem em "regime de urgência", ao mesmo tempo em que os empresários iniciaram uma série de manobras, inclusive não pagando êste mês o aumento salarial concedido pela Justiça do Trabalho, para pressionar o govêrno a dar o aumento rápido e nas bases em que foi pleiteado.

"LOCK-OUT"

Segundo denúncia do presidente do Sindicato dos Rodoviários, sr. Pedro Mayrink Filho, os proprietários das emprêsas de transportes estão tentando levar os seus empregados a uma greve para obter o aumento das tarifas. O não pagamento do aumento conseguido pela classe e a demissão de 21 empregados da Viação Santa Rosa, fazem parte, segundo o sr. Mayrink Filho, do plano dos empresários.

Quanto à possibilidade da decretação de um "lock-out" das emprêsas de ônibus, o governador do Estado declarou à imprensa não acreditar no movimento, mas assinalou que na hipótese dos empregadores chegarem àquele extremo, o govêrno saberá agir para impedir que o povo seja prejudicado.

O AUMENTO

Com relação ao aumento a ser concedido às emprêsas de ônibus, o secretário de Transportes, sr. Edgardo Machado, adiantou ao DC que não será de 70 por cento, mas sim na proporção da elevação do custo de vida.

Funcionários suspendem descontos para o IAPFESP

TERESÓPOLIS — Os segurados do IAPFESP, funcionários da CTB, CEEE e SAET, sediados em Teresópolis, enviaram ofícios às suas respectivas repartições solicitando a suspensão do desconto, em suas fôlhas de pagamento, das contribuições em favor do IAPFESP, até que seja restabelecido o atendimento médico hospitalar naquela cidade.

A atitude dos segurados teresopolitanos, constitui-se em novidade cujas conseqüências poderão atingir os seus colegas de Petrópolis, Três Rios e Friburgo.

Se as emprêsas atenderem à solicitação de seus funcionários, o IAPFESP, ficará responsável pelos acontecimentos imprevisíveis, cujos resultados "sui-generis", talvez abram procedentes graves para a situação calamitosa em que se encontra aquela autarquia no Estado do Rio.

Reclamam ainda, os segurados, o pagamento do Auxílio de Natalidade, que desde janeiro do corrente ano, vem deixando de ser pago.

Lili é líder

Na foto, o sr. Alexandre de Sousa Moreira (Lili Moreira), líder de fato, o que tem demonstrado na Câmara Municipal, com sua estratégia e fidelidade ao prefeito de Cachoeiras de Macacu, sr. Ubirajara Muniz. Além de político, o vereador milita nos esportes, na assistência social e muito se tem interessado por uma melhoria para sua "Terra" e seu povo.

Nos Estados

São Paulo

Prestes Maia quer auxílio da União para a CMTC

S. PAULO, — Afirmando que o aumento de tarifas determinado para os transportes coletivos urbanos ainda não é suficiente para atender sequer à majoração salarial decretado pelo TRT "quando mais pasa cobrir as despesas de renovação da frota de ônibus ou sua manutenção", o prefeito Prestes Maia declarou ontem à reportagem que "a única esperança de sobrevivência da CMTC está na prometida subscrição de aumento do capital da emprêsa, pelos governos do Estado e da União e que então poderá até reduzir as tarifas vigentes.

EXPOSIÇÃO DE PLANOS

Atendendo a convite da Federação das Indústrias do Estado, o secretário dos Transportes, sr. Daboberto Sales, deverá fazer amanhã, quarta-feira, no Palácio Mauá, uma exposição dos planos em execução naquela Pasta.

PSP JANTA NOS ELÍSEOS

Estará reunido, no dia 12 vindouro, o Diretório Nacional do PSP, nesta capital, entre 18 e 21 horas. Após a reunião, o governador oferecerá um jantar aos membro sdo DR no palácio dos Campos Elíseos.

ESCOLHA DE CANDIDATOS

No dia 9, encerrar-se-á a convenção muncial do PSP para escolha final dos candidatos à vereança da Capital. No dia 11, encerra-se a convenção do MTR, convocada com a mesma finalidade.

LIDERES VÃO A BRASILIA

Seguirão para Brasília os deputados Francisco Franco e Jacob Zveibel — presidente do DR do Partido Republicano e líder da bancada na Assembléia, respectivamente — a fim de avistar-se com a direção nacional do partido.

ROMANCE CONTEMPORANEO

Em prosseguimento ao Curso Romance Brasileiro Contemporâneo, promovido pelo Departamento Cultural da Lei das Senhoras Católicas, com a colaboração do Conselho Estadual de Cultura, realizar-se-á amanhã, quarta-feira, e não hoje como fôra anteriormente anunciado, às 21 horas, no auditório da Liga das Senhoras Católicas (rua Jaceguai, 386), uma aula de Homero Silveira sôbre a obra de Guimarães Rosa. Haverá debates, sendo franqueada a entrada a todos os interessados.

ENTREGA DE PREMIOS

Os prêmios de romance e de jornalismo da Prefeitura e da Câmara Municipal de São Paulo referentes a 1962, serão entregues no próximo dia 16, às 17 horas, pelo secretário de Educação e Cultura da Municipalidade. O escritor Francisco Marins receberá o 1º prêmio de romance pelo seu livro "Clarão na Serra", cabendo o 2º a "Cidade do Exílio", de Lídia Besouchet, e menção honrosa a "Pôrto Calendário", de Osório Alves de Castro; os prêmios de jornalismo foram atribuídos a Vergniaud Gonçalves (1º), João Alves das Neves (2º) e José Stacchino (menção honrosa), sendo os dois últimos redatores desta fôlha.

Santa Catarina

REGRESSO DE NEI BRAGA

CURITIBA — O governador Nei Braga deverá regressar hoje a esta Capital, procedente de Recife. O chefe do Executivo paranaense foi presidir na Capital pernambucana a primeira reunião nacional do PDC, em prol da reforma agrária, tendo comandado caravanas pedecistas pelo interior daquele Estado, a exemplo do que vem fazendo no Rio Grande do Norte e Paraíba.

Pernambuco

FORA DA ONDA DE FRIO

RECIFE — "O Nordeste não será atingido pela onda de frio está causando sérios transtornos à população do Sul do País, sobretudo em São Paulo, Paraná, Santa Catarina e Rio Grande do Sul". E' informação dos funcionários e técnicos do Serviço de Meteorologia do Ministério da Agricultura.

Bahia

REFORMA ADMINISTRATIVA

SALVADOR — Falando à imprensa, o governador Lomanto Júnior disse pretender iniciar imediatamente o plano de reforma administrativa no Estado. "Para tanto — afirmou — estou esperando, apenas, receber os estudos sôbre o assunto, que estão sendo realizados pela Escola de Administração da Universidade da Bahia".

Minas Gerais

CONGRESSO TRABALHISTA

BELO HORIZONTE — A Comissão Executiva Sindical está preparando a realização do 5º Congresso dos Trabalhadores Mineiros, que será realizado nesta capital nos dias 15, 16 e 17 próximos e que contará com a presença de representantes de todos os órgãos sindicais do Estado. O tema central do certame se refere às reformas de base, particularmente a reforma agrária.

Sergipe

PROFESSORAS ANALFABETAS

ARACAJU — O secretário de Educação do Estado de Sergipe, em viagem de inspeção pelo interior, encontrou professôras analfabetas que "davam aulas" na ausência das professôras efetivas, nas escolas estaduais.

R. G. do Norte

EMPRÉSTIMO OBRIGATÓRIO

NATAL — O govêrno do Rio Grande do Norte vai instituir um empréstimo obrigatório de 1% sôbre as compras, prevendo-se que a arrecadação atingirá a 400 milhões de cruzeiros. Essa soma cobrirá a responsabilidade do Estado nos convênios firmados com a SUDENE e a Aliança para o Progresso, para o abastecimento de água, educação e saúde pública.

POVO E AUTORIDADES PRESTIGIARAM MAIS UMA VEZ A "COOPERATIVA CENTRAL BANCO AGRÍCOLA SILVA JARDIM"

Mais de 500 pessoas compareceram, sábado último, à inauguração da filial do Barreto da Cooperativa Central Banco Agrícola de Silva Jardim Ltda. As instalações, realizadas pelo sr. Roberto Estrêla, foram bentas pelo cônego Leucílio Nunes tendo o vice-governador João Batista da Costa, presidente da Cooperativa, cortado a fita simbólica.

Usaram da palavra, apresentados por Carlos Couto (que serviu de mestre-de-cerimônias), os srs. Columbano dos Santos, Carlos Guisserman, professor Flávio Rocha, juiz de Liad de Almeida, Ari Martins, vereador Ernâni Vieira e vicepresidente do Clube dos Suboficiais e Sargentos do Exército do Estado do Rio de Janeiro, sargento Ranufo Mesquita. Agradecendo a palavra dos oradores, e a presença do numeroso público, falou, finalmente o sr. João Batista da Costa, ressaltando o papel que está sendo desempenhado pelo cooperativismo na luta pelo progresso do Brasil. Após a cerimônia, foi servido um coquetel e inúmeros presentes abriram contas na nova filial, que obedece à gerência do sr. Demerval França.

SUL AMÉRICA CAPITALIZAÇÃO, S. A.
COMPANHIA NACIONAL PARA FAVORECER A ECONOMIA
CAPITAL (REALIZADO) Cr$ 300.000.000,00
SORTEIO DE JUNHO 1963
P G L
D T A
I O K
O J Z
J B M
D F E
Pagamentos a partir do dia 2 de julho, mediante apresentação de documento de identidade.
SEDE SOCIAL
R. DA ALFANDEGA, 41 - ESQ. QUITANDA
EDIFÍCIO SULACAP - RIO DE JANEIRO

DIARIO DE NITERÓI

ELEVADORES — A Prefeitura vai coibir os abusos que vêm sendo praticados pelas firmas fornecedoras de elevadores, que deixam os edifícios com êste sistema de condução reduzidos em proporções mínimas, por deficiências gritantes.

A revelação foi feita pelo diretor de Obras da Prefeitura, engenheiro Acrísio Alvarenga, depois de constatar que vários edifícios da cidade estão funcionando com a metade dos elevadores que possuem.

MENOR DESAPARECIDA — A família da menor Wilcidéa Pinheiro dos Santos encontra-se desesperada com o seu desaparecimento desde têrça-feira. A menor desapareceu da residência de seus patrões na Rua Barão do Amazonas, 504, apartamento 402, onde seria vítima de maus tratos. Wilcidéa tem 14 anos e estudava admissão no externato Santa Rita.

SEMINARIO DA COSAN — Sôbre a presidência da sra. Inaiá de Moraes, a diretora do Conselho de Obras e Assistência do Menor (COSAN) reuniu-se na escola de Serviço Social, para estudos e elaboração do seu VI Seminário, a realizar-se na segunda quinzena de julho.

Foram constituídas comissões que visam estabelecer um caráter bem objetivo ao VI Seminário da COSAN, que será um encontro de estudos e avaliação das realizações dos encontros anteriores.

NORMAS DO IGTP — Por determinação do titular da IGTP, dr. Paulo Pacielo o tráfego na Rua Visconde do Rio Branco, será observado o sistema de mão e contra-mão, com aproveitamento da nova pista. O estacionamento sòmente será permitido no lado esquerdo.

Também o ponto dos táxis na Praça Martin Afonso passará a ser no centro da Avenida Amaral Peixoto.

APROVEITAMENTO DOS ALUNOS — Com as medidas postas em prática pelo governador Badger Silveira no setor da educação, os alunos das escolas primárias estaduais poderão ter no corrente ano um aproveitamento máximo sem os prejuízos de solução de continuidade no programa de ensino por falta de professôras.

Essa revelação feita por técnicos da Secretaria de Educação, é baseada no confronto entre o levantamento das necessidades das numerosas escolas primárias estaduais no que diz respeito a pessoal, e as contratações feitas rigorosamente de acôrdo com a previsão efetuada para impedir que venha a faltar professôras por motivo de impedimento das mestras efetivas, com licenças de aposentadorias.

ESTUDANTES FAZEM TEATRO — Hoje, às 21 horas, no Teatro Municipal de Niterói, o Grupo Teatral do Liceu Nilo Peçanha, apresentará a peça em três atos, "Dias Felizes", de Claude Andre Puget, numa tradução de Maria Jacinta feita para o extinto teatro do Estudante do Brasil, e ainda um número de "Os Jograis" dirigido pela estudante Regina Mata. A peça que teve a grande chance de ser ensaiada pela sua tradutora que é Professôra do Liceu, mostrará ao público novos valôres, novas vocações teatrais entre estudantes fluminenses.

NÔVO EDIFICIO — Niterói vai possuir dentro em breve um dos mais belos prédios residenciais. Trata-se do Edifício Serra Azul, a ser construído pela Construtora Proinco Ltda. na rua Mem de Sá, 172. O nôvo edifício foi totalmente vendido pela Dicar Imóveis.

VERBA LIBERADA — Após um trabalho estafante dos srs. Badger Silveira e Jorge Loretti junto ao govêrno federal, foi, ontem, liberada a verba para a Campanha Nacional de Educandários Gratuitos, seção do Estado do Rio. Por outro lado, o presidente da CNEG-RJ, sr. Jorge Loretti, faz apêlo aos dirigentes de setôres no sentido de providenciarem as atas aprovadas do exercício anterior, para que recebam as novas cotas.

CATEDRATICO HONORARIO — O governador Bagder Silveira acaba de ser agraciado, com o título de Catedrático Honorário da Cadeira de História do Brasil, pela Congregação de professôres do Liceu Nilo Peçanha. O chefe do executivo fluminense assentiu e a data da cerimônia será conhecida oportunamente.

Clínica de Hipertensão Arterial
CARDIOLOGIA
Drs. E. ARQUELLES SOUZA e VIVEKANANDA PONTES
Consultas com hora marcada
RUA HILÁRIO GOUVEIA, 66 — S/ 1.205 — Tel.: 36-4040

Colunão fluminense

FLAGRANTES

A. M.

1 O Diretório do PTB de Teresópolis enviou carta ao secretário Egídio de Mendonça Thurler criticando sua atitude em nomear para à Superintendência de Águas e Esgôtos daquela cidade um pedecista em detrimento do candidato petebista. Na carta, os petebistas de Teresópolis dizem, entre outras coisas que «o secretário mentiu quando disse que nomearia para a SAET um nome indicado pelo Diretório do PTB.»

2 Desabafam, ainda, os integrantes do partido governista da cidade serrana asseverando que «lamentamos não poder confiar na palavra dos companheiros que ocupam cargos importantes na vida pública fluminense, numa demonstração vergonhosa de que o partido está à mercê de elementos cuja idoniedade não pode ser comprovada».

3 Em Niterói existe um sr. Artur Martins Filho que se considera o «Rei do Arraial». O homem faz campanha contra o prefeito, sob à alegação de que está reivindicando melhores vencimentos para os funcionários municipais (êle é ex-funcionário da Prefeitura), condena deliberações da Câmara dos Vereadores, inclusive, a que manda acabar com à «Feira de Bagdá» do Centro da cidade etc... «O sr. Artur Martins deve ter algum interêsse nisso tudo, porque quando chamado no «cochicho» para com todos os movimentos».

4 Por falar no «Arraial de Niterói», vocês já viram como esta cidade virou um autêntico dito cujo, e logo quando o prefeito Sílvio Picanço se preocupa com a «Operação Embelezamento». Existe alguém na Prefeitura de Niterói desfazendo o que o sr. Sílvio Picanço determina, principalmente no que atinge à fiscalização do funcionamento de aparelhos sonoros no preímetro urbano.

5 Do governador Badger Silveira, num programa de televisão: «Entre os srs. Leonel Brizola e Miguel Arrais, fico com os dois, por considerá-los autênticos nacionalistas.»

6 Em Cachoeiras de Macacu a politicagem continua fervendo. Dizem que: o prefeito Ubirajara Muniz ameaçou de morte o presidente da Câmara de Vereadores e que o PSD deve romper com o partido majoritário, PTB, decisão esta que deverá ser tomada na reunião de hoje.

CLUBES & FATOS

VITAL DOS SANTOS

ALTAIR Paula de Sousa, é o nome da graciosa garôta que, após disputar o título de «Sinhàzinha» do Clube Esportivo Mauá, entre as candidatas Maria do Carmo Neves e Rosita Maria Garrido Rodrigues, foi apontada para representar a agremiação da «estrêla solitária» no concurso «Sinhàzinha», de Niterói e São Gonçalo-1963, certame anual promovido pelo DIARIO CARIOCA e patrocinado pela conceituada Casa Neno, do sr. Bráulio Ramos. O cronista Luzs Vivas funcionou como «mestre de cerimônias», onde apresentou, em desfile, as «Sinhàzinhas» já eleitas Sueli Tavares (Oliveiras), Deusomar Vieira dos Santos (Universal), Marília Leitão (Clube dos 20) — esta ofereceu, em nome do seu clube, uma bonita flâmula ao DC — Sueli Maria Vasques (Clube da Imprensa), Dilaer Sousa Campos (Caledônia) e Arlete da Conceição (Praia Clube São Francisco), a qual recebeu a faixa das mãos da srta. Janice Michelsen Leite («Senhorita-Modêlo» do Mauá). A comissão julgadora estêve assim constituída: srs. Osvaldo de Oliveira (diretor do Mauá), jornalista Antonino Marques (DIARIO CARIOCA) e Antônio Carlos Lourenço («Ultima Hora» e «Jornal do Brasil»), srta. Luíza Iris Rosa e srta. Etelze Rangel, «Miss Clube dos 20».

A ÚLTIMA do jornalista Tácito Tani: vai comprar uma lancha para matar sua nostalgia. Tácito deverá vender seu carro e levantar um empréstimo com o seu próprio irmão, o causídico Kleber Tani. Esquece o temperamental jornalista que o preço atual de uma lancha, na camaradagem, é de dois milhões e cem mil cruzeiros. Esta é a quantia, Tácito Tani...

O HUMAITÁ homenageou no domingo último, no bar da futura sede náutica, o veterano sócio Gracilliano da Costa Guimarães. Houve churrasco e discursos em quantidade. Mas, por falar no "catedrático", aquêle mesmo bar foi inaugurado um dia antes, ou seja, no sábado. Acontece que muitos jornalistas, que são de fato jornalistas e que militam nos maiores órgãos da capital, não foram convidados. Diz o presidente Belarmindo Miranda Filho que está trabalhando quase sòzinho na diretoria. Daí...

DEPARTAMENTO dos mais atuantes em clubes sociais é o do Clube dos Excursionistas dos 20, que está assim constituído: presidente, Dayse Guimarães Pereira; vice-presidente, Elisa Faria; tesoureira, Célia Leitão; 2a. tesoureira, Janete Paixão Coelho; secretárias, Rita de Cássia e Ângela Maria de Azevedo Soares; diretoras sociais, Janete de Paula, Stolze Rangel, Marília Leitão, Maria Leitão, Gleuza Pereira, Marlene Coelho, Janete Sodré e Dagmar Araújo.

SEM DÚVIDA, um orgulho para a vida social e desportiva da cidade de Macaé é o aristocrático Ipiranga, entidade presidida pelo baluarte Rômulo Lago Leite. Não podemos silenciar diante do dinamismo daquele dirigente rubro-negro, que acaba de concluir o ginásio que tanto enriquecerá o patrimônio histórico do clube. Parabéns, Rômulo Lago Leite. Parabéns, Ipiranga. Parabéns, Macaé.

TRANSFORMADO numa verdadeira região sertaneja, por ocasião de sua bonita festa junina, o Clube dos Pioneiros. Todos compareceram a caráter neste acontecimento, onde a quadrilha era dançada sob os acordes de um fabuloso conjunto típico. Anotados, entre outros, o vice-presidente americano, dr. Nereu Norton, srta. Vera Lúcia Neves, sr. Ronaldo Fabrício.

EM NOSSAS mãos uma relação das garôtas-notícia dos clubes sociais do município de Cachoeiras de Macacu: Rosa Maria Clife, Sueli de Sousa, Ivonete de Sousa, Malvina Maria da Silva, Lia Maria, Júlia Maria e Júlia Maria dos Santos.

EM ITABORAÍ, o Clube Recreativo Venda das Pedras fará realizar um grandioso "Baile-Show", no próximo dia 14, com a participação de uma excelente orquestra do Estado de São Paulo.

EM COMEMORAÇÃO à passagem de mais uma data de sua fundação, o Country Clube de Niterói, além do seu coquetel em homenagem à imprensa da capital, ofereceu ao seu quadro de associados uma atraente e agradabilíssima noitada junina. O presidente Jairo Pombo do Amaral foi sem dúvida um "gentleman" para o grande número de convidados que lá compareceram.

NA RETA final, os preparativos para o "Baile das Debutantes" do Tênis Clube de Campos, que acontecerá no próximo dia 13, com o trajo a rigor. Os tenistas vão contar com uma das grandiosas noitadas à "black-tie" para a apresentação de suas "meninas-moças".

POR HOJE E' SÓ: — "E' nos corações das mulheres que tôdas as contradições se reúnem"... — (Voltaire).

Srta Altair Paula de Sousa, "Sinhàzinha-63" do Mauá

MUNICÍPIOS

NOVA IGUAÇU — Em mensagem enviada à Assembléia, o governador Badger Silveira solicitou à aprovação de um crédito suplementar de Cr$ 1.840.000,00 para a aquisição de um imóvel com área de 2.800 metros quadrados, situado no loteamento denominado «Fazenda da Posse», para a criação de mais um Grupo Escolar no 1.º Distrito de Nova Iguaçu. A construção da nova unidade escolar é mais uma aspiração do secretário Mendonça Thurler, que já providenciou os primeiros preparativos.

A mensagem governamental esclarece que o terreno a ser adquirido já se acha considerado de utilidade pública para fins de desapropriação, e o grupo escolar projetado para o local tornou-se obra de natureza prioritária, tendo em vista a numerosa população infantil da região em que ficará situado.

Alega, ainda, o chefe do Executivo que, no instante em que o Brasil se empenha na campanha de erradicação do analfabetismo, não pode o Estado do Rio furtar-se ao dever de contribuir para o incremento da alfabetização se efetive na medida das possibilidades do Estado.

Doenças e operações dos olhos
DR. ADERBAL ALVES
AV. FRANKLIN ROOSEVELT, 84 — Gr. 204
Segundas, quartas e sextas das 13 às 19 horas
Tel.: 52-0200 — Res.: 57-0539

Oscar deve ir aos Barbadinhos

SOCIEDADE — Jean Pouchard

O INCENDIO do edifício "Astória" ao lado da tragédia que fêz várias vítimas, revelou também um lado divertido. Os jornais publicaram, ontem, em grandes manchetes que os bombeiros tinham encontrado no escritório do sr. Eduardo Farah (funcionava no 20.º andar do "Astória" e foi totalmente devorado pelas chamas) uma metralhadora portátil, grande estoque de material de propaganda do IBAD e várias armas de guerra. A terrível metralhadora portátil, posso afirmar, não passa de uma arma de pesca submarina. As "armas de guerra" se resumem numa espingarda de caça e duas "Smith", devidamente registradas no nome do sr. Farah. Quanto ao material de propaganda do IBAD o anfitrião número um da Barra da Tijuca deu uma baita gargalhada: "Eu não sabia que fotografias de brotos de biquini era material subversivo". Isso tudo deve ter surgido quando souberam que o sr. João Calmon foi um dos convidados ao jantar que o sr. Farah ofereceu recentemente para homenagear o governador Virgílio Távora...

◆

ATUALMENTE, o Clube dos Caiçaras pode ser considerado um dos mais fechados e de maior gabarito de nossa sociedade. Até mesmo os chefes diplomáticos estrangeiros que só freqüentavam o Country, passaram-se para a 'pérola da Lagoa Rodrigo de Freitas'. O Caiçaras, que há mais de dez anos tem como comodoro o sr. Rafael de Sousa Paiva, acaba de iniciar as obras de construção do seu ginásio e emitiu alguns títulos de sócio-proprietário que foram todos vendidos a um milhão e duzentos e cinqüenta mil cruzeiros. Agora, prestem a atenção nesta minha informação: ainda êste ano os títulos do Caiçaras atingirão a casa dos dois milhões na bôlsa dos corretores especializados.

A PRIMEIRA vítima foi Paulo Autran, depois Bibi Ferreira e agora Jardel Filho quase se despede da vida num poste Oscar Ornsteim deve ir aos Barbadinhos.

◆

INFELIZMENTE, por me encontrar fora do Rio, não pude comparecer ao grande coquetel de despedida do embaixador e sra. Sete Câmara. Sabe-se que foi um dos acontecimentos mais elegantes dos últimos tempos, onde dona Elba mostrou mais uma

A elegante sra. Elba Sete Câmara foi o nome que mereceu destaque na semana que passou, ao receber para um coquetel de despedida do embaixador Sete Câmara

vez todo o seu "savoir faire" e categoria na arte de receber. O coquetel, marcado para as 18 horas, não terminou antes de uma da madrugada.

◆

...A JOVEM Maria de Carvalho Quataroli, uma das revelações do "ballet" de Lêda Iuqui, recebendo um grupo de brotos para comemorar a sua nova idade.

◆

RAPIDAS – Esticando com um grupo de amigos no Country o casal Ermelino Matarazzo. • Já está na 11.ª laje, o espetacular "Shoping Center", que o sr. Alberto Biachi está construindo em Guarapari. Depois de pronto, Guarapari se transformará na maior estação balneária do país. • O movimento no "Top Clube" está "pifando", conforme tinha previsto. • O "show" de Carlos Machado, que está sendo preparado para ser o maior espetáculo já produzido no Brasil, não se chamará mais "Tra-La-La-Lá". O sr. Otávio Guinle voltou atrás e permitiu que a biografia musical de Lamartine Babo tenha mesmo como título "O Teu Cabelo Não Nega".

◆

CADA dia que passa lemos um anuncio promovendo o lançamento de um nôvo clube na Guanabara. Posso informar a vocês que um grande número dêsses clubes, dificilmente terminará suas obras. A coisa já está começando a estourar.

◆

"MISS Paraná", aquela loura sofisticada que foi segunda colocada no Maracanãzinho, poderá provocar o desquite de uma ex-"Miss Brasil". Muita gente foi obrigada a assistir aquele "love" outra noite no Sacha's...

◆

"SANGUE na Madrugada", de Jaci Campos, representará o cinema nacional no "Festival de Cinema de Moscou". O filme é muito fracote, mas vamos torcer por uma surprêsa.

◆

O SENADOR Gilberto Marinho recebendo várias homenagens por ter sido escolhido "O Homem do Turfe do Ano". O senador G.M. merece realmente os aplausos dos turfistas, pelos benefícios que trouxe ao "esporte dos reis", com a chamada "Lei do Turfe".

◆

POR HOJE é só. Ontem, tivemos mais Brizola e Calmon na televisão. O deputado Brizola está surpreendendo a muitos com sua atuação. (Tchau).

Debelada crise no Grajaú Country
Caiçaras: os títulos valem mais

NOS CLUBES — Nelson Jorge

A GRAVE crise que eclodiu no Grajaú Country Club deve ter sido resolvida na noite de ontem, quando o Conselho Deliberativo presidido pelo sr. João Bouzon Pontan (que estêve em sessão permanente vários dias) apelou para que o presidente renunciante, Ulisses Bulamarqui, compreendesse que as críticas feitas ao programa financeiro do atual presidente eram de caráter construtivo, e não uma maneira de incompatibilizá-lo com os demais associados. A verdade é que o clube tem dívidas grandes e há necessidade de contenção das despesas para que muito em breve esteja quites com seus credores. Existem grandes planos para o clube e só poderá ser resolvido após o pagamento das dívidas anteriores para que possam então adquirir novos créditos. Esperamos que esta dúvida seja resolvida da melhor maneira possível, para o bem e o progresso do categorizado clube.

Vasco & S. João

LAMENTAVELMENTE êste ano (pelo menos ninguém foi informado) o Vasco da Gama não realizou a sua tradicional festa junina. Indiscutivelmente a mais concorrida e bonita realizada nos clubes da cidade. A festa idealizada por Ismael de Sousa, foi durante muitos anos grande atração da cidade nos folguedos de S. João. Hoje vejo com tristeza que o clube da colina não mais realiza esta bela festa. Afinal, para que foi eleito o sr. José da Silva Rocha... para acabar com as boas coisas do Vasco?

"Miss Sueter"

SERÁ eleita no próximo sábado, nos salões do Satélite Clube, na Rua Hadock Lôbo, a "Miss Sueter 63" do Renascença Clube. A festa, realizada anualmente, é uma das mais concorridas no gênero. Nilo Duarte (diretor social) está em grandes atividades para aquela movimentada festa.

Caiçaras & Título

A INFORMAÇÃO partiu do Comodoro Rafael de Sousa Paiva: o Caiçaras emitiu e já vendeu sessenta títulos de sócios-proprietários no valor de um milhão e duzentos e cinqüenta mil cruzeiros. Isto significa que o clube da Lagoa assumiu a liderança dos clubes com títulos supervalorizados. Aliás, o elegante clube é um dos poucos que não sofrem solução de continuidade.

Riachuelo

HUGO Pereira, o eficiente presidente do Riachuelo, telefona a êste colunista para dar algumas informações. A primeira é que, enquanto não for presidente não participará do "Miss Guanabara". A segunda é que, no próximo dia 12 o excelente conjunto paulista dos "Biribas Boys" estará animando a festa do seu clube e outras atrações estarão presentes Grande Otelo, Trio Magnífico e outras. Nesta noite serão homenageadas tôdas as jovens que tenham títulos de beleza pelo Riachuelo.

Country Tijuca

O BAILE de gala do Country da Tijuca foi muito elegante. A presença de figuras "top" da sociedade carioca, assim como um bom "show", no qual destacaram-se Grande Otelo e Elizte Cardoso, fizeram com as majestosas dependências do mais nôvo clube do Rio, recebesse uma freqüência acima de sua capacidade. Achamos, entretanto, pequena a pista de danças colocada no platô, assim como a boate não comportava o excessivo número de pares. Não compreendemos por que não foi usado como pista de danças o palco, no qual foram apresentados os artistas. Terminado o "show" aquêle local ficou vazio, muito embora até um piano tivesse sido instalado. No mais, um serviço de primeiríssima ordem e muita beleza em tôrno das frondosas árvores que circundam o belo clube.

Niver

ALEXANDRE Vanderlei Melo dos Santos, aos 12 anos, recebeu amigos e parentes no bem montado apartamento de seus pais na Praia de Icaraí (Niterói), para comemorar seu aniversário. O encontro deu-se domingo último em ambiente dos mais seletos e festivos.

Voz dos clubes

O CANTOR pernambucano Paulo Santos, que tanto sucesso fêz na Rádio e TV-Jornal do Comércio, de Recife, está conquistando o público carioca e de algumas cidades do interior brasileiro com sua voz romântico-popular. "Ai di iá", grande êxito do momento, é uma das boas "pedidas" ao versátil intérprete pernambucano. Pelas excelentes apresentações que tem feito em clubes e boates de hotéis mineiros, foi classificado de "A Voz dos Clubes". Diretores das agremiações cariocas precisam conhecer o artista.

Por hoje é só.

Angela Maria Falci circula no Iate com seu "love"

A volta da mais cômica

Derci Gonçalves veio de São Paulo para uma temporada no Teatro Rival, onde estreará, na sexta-feira, dia 5, com a peça ultracômica "Senhora Presidenta", de Hanequin et Weber, com tradução de Daniel Rocha. A mais cômica das nossas estrêlas traz um original farto de hilaridade e para defendê-lo um bom elenco, com Fernando Vilar, Edmundo Lopes, Virgínia de Noronha, Almeidinha e Mário Ernesto. Na foto, uma cena de "Senhora Presidenta", com Derci Gonçalves.

Os corvos

ESPETÁCULOS — Mister Eco

A TRAGÉDIA do Edifício Astória, a par de, mais uma vez, evidenciar o desprêzo dos poderes governamentais pela condição humana dos habitantes desta cidade, serviu de prato transbordante para os locutores de rádio e de televisão que corvejam as calamidades e dão vasas, em se lhes apresentando a ensancha oportunosa, a insopitadas manifestações necrófilas.

A informação em momentos que tais é mais que necessária. Merecem todos os louvores os profissionais que arriscam perigos para noticiar os acontecimentos, orientando a população, principalmente os que desejam saber dos seus entes queridos. Esses louvores, todavia devem ser feitos por terceiros e não pelos próprios encarregados das transmissões radiofônicas, a todo instante, de um para outro, elogiando-se pelo sacrifício a que se expõem. Se a profissão lhes é ingrata, seria o caso de se perguntar por que êsses rapazes não a trocam por mais cômodo labor, um salão de manicura por exemplo.

A equipe da Rádio Continental é mestra no assunto. Estêve em tôdas mas sem a contenção exigida pela própria natureza das tragédias. Parece que os rapazes se alimentam de morbidez e de misérias. O que se ouviu nas transmissões do incêndio da Cinelândia não foi a informação tranquilizadora e orientadora, mas uma subliteratura babosa de negro prazer pela exploração da dor e do luto.

As cenas descritas não eram um relato discreto, fiel mas discreto, que a situação pedia mas a exaltação da amargura e do sofrimento. E como os rapazes vibravam no pingue-pongue dos elogios, gabando-se de um pretenso heroísmo! Estêve bem melhor a Rádio Mayrink Veiga. Limitou-se à transmissão dos fatos, sem comentários despropositados, sem estardalhaço, informando a marcha dos acontecimentos. E senão fôsse aquêle locutor, pastiche grosseiro do Heron Domingues, a Rádio Mayrink Veiga poderia agora — agora, sim — vangloriar-se de ter realizado o melhor trabalho.

A televisão, porém, não ficou atrás. O programa "Sem Retoque" de domingo último avisou, no seu início que pretendia apenas chamar a atenção das autoridades para a segurança dos edifícios. Não havia o intúito de se reviver a dolorosa tragédia mas alertar o govêrno para providências acauteladoras da vida alheia.

Esses avisos já são por demais conhecidos. Via de regra servem apenas como uma cortina de fumaça para se dizer e se mostrar tudo aquilo que não deve ser dito ou mostrado. Enquanto os locutores do "Sem Retoque" entrevistavam algumas vítimas — "qual foi a sua sensação?" e outras besteiras — e oficiais do Corpo de Bombeiros, a superposição de imagens exibia as cenas mais dantescas da tragédia, repetindo-se várias vêzes a queda fatal da dactilógrafa. O gato escondido com o rabo bem de fora.

O "profiteurs" das catástrofes precisariam que, todos os dias, lhes fôsse proporcionado o prazer de alguns incendiozinhos como o do Edifício Astória. Há mais corvos nesta cidade do que supõe a nossa vã filosofia.

●

CHORRILHO — Está reagindo bem o ator Jardel Filho, vítima de um desastre de automóvel à entrada do Túnel Nôvo. Internado no Hospital dos Servidores do Estado (apt. 1.128) já amanhã Jardel poderá receber visitas. • O Bon Gourmet acabou com o serviço de restaurante e, a partir de quinta-feira próxima, estará funcionando desde as cinco horas da tarde, apresentando três pequenos "shows" por noite durante todo o mês de julho • No incêndio do Edifício Astória foi destruida a maior filmoteca de "ballet" do mundo. Estava guardada nos escritórios da Art Films. • Agradecimentos à Air France pela remessa de mais um número de "Une Semaine de Paris". O "Paris-Match" também seria muito bem recebido. • Só.

Exposições itinerantes do MAC de S. Paulo

ARTES — Antônio Bento

SEGUNDO nota que recebemos da capital paulista, foram iniciados entendimentos para uma exposição das principais obras estrangeiras e nacionais do Museu de Arte Contemporânea da Universidade de São Paulo, em Campinas, em cumprimento ao programa de difusão cultural dêste instituto universitário, que pretende fazer circular parte do acêrvo pelo Estado.

Deverão seguir para a vizinha cidade quadros de Chagall, Kandinsky, De Chirico, Jean Arp, Léger, Metzinger, Sophie Tauber-Arp, Gildewart, Vasarely, Dewasne, Picabia, Max Ernest, Magnelli, Manessier, Carrá, Morandi, Schwitters, Sutherland, Poliakoff, Di Cavalcânti, Guignard etc. além de trabalhos de artistas jovens. Cogita-se também da presença da escultura.

Tudo indica que as conversações iniciadas segunda-feira última, dia 17, entre o Museu de Arte Contemporânea e o diretor do Centro de Ciências, Letras e Artes de Campinas, o engenheiro Marino Ziggiati, alcançarão êxito prevendo-se nesse caso a inauguração da grande mostra para as datas de 10 ou 15 do próximo mês, no piso térreo de um nôvo edifício situado na parte mais central da cidade.

Só não concordamos com a nova denominação de Museu de Arte Contemporânea (MAC), dada ao antigo MAM paulista.

"Contemporâneo" não tem sentido, até mesmo porque abrange tôda a produção artística atual, inclusive a acadêmica. A denominação de moderno é insubstituível, pelo seu próprio significado, enquanto o nome de MAC é indesejável, pois engloba as várias tendências da arte atual, inclusive as mais reacionárias e conservadoras, que tôdas elas coexistem e são contemporâneas.

Feito êsse reparo, parece-nos excelente o plano das exposições itinerantes do Museu de Arte da Universidade de São Paulo.

NOTICIÁRIO

DUAS exposições atuais tiveram êxito comercial: a de Caribé na "Galeria Bonino" e a de Scliar na "Galeria Relêvo". Em ambas, foram vendidos quase todos os trabalhos apresentados.

●

MURILO Mirante, diretor da Rádio Ministério da Educação e Cultura, convidou o maestro alemão Franz Paul Decker para dirigir o concêrto comemorativo do centenário de Wilhelm Richard Wagner que a Orquestra Sinfônica Nacional realizará às 21 horas do próximo dia 11 de julho, no Teatro Municipal.

Para essa oportunidade o maestro Decker está preparando o seguinte programa: Abertura de "Os Mestres Cantores de Nurenberg"; Idílio, de Siegfried; Prelúdio e Morte de Isolda; Prelúdio do 1 ato, de Lohengrin; "Viagem pelo Reno" e Marcha Fúnebre do "Crepúsculo dos Deuses" e Abertura de "Tannhauser".

●

OS colecionadores estão alarmados com a falsificação de quadros de alguns dos principais artistas brasileiros, sobretudo de Pancetti.

●

CHEGARÁ da Europa amanhã a professôra Arminda Neves D'Almeida, diretora do Museu Vila-Lôbos. A diretora do Museu viajou em missão artístico-cultural, especialmente convidada pelo sr. Jaime de Barros, embaixador do Brasil na Tchecoslováquia, a fim de estar presente ao "Festival Internacional de Música da Primavera de Praga, em 1963" e que se iniciou com o poema Sinfônico de Vila-Lôbos "Descobrimento do Brasil". A obra do grande mestre representou a música brasileira no Festival e foi estrondosamente aplaudida pelo público que superlotou o principal teatro daquela cidade.

Reassumirá a direção do Museu, na sede dessa instituição, sala 911 do Palácio da Cultura, dia 4 às 16 horas, onde lhe será transmitido o cargo pelo diretor-substituto, prof. Otacílio de Souza Braga.

●

NA Galeria ICBEU de Belo Horizonte, foi inaugurada, na última semana, a exposição "Desenhos de Scliar Retratando Guignard".

'Five o' Clock Tea' Ângela sai escoltada

AS DEBUTANTES oficiais de 63 continuam seus preparativos para o tradicional Baile Oficial das Debutantes, a realizar-se em 27 de julho, no Golden Room do Copacabana Palace, em benefício da VIII Enfermaria da Santa Casa sob a direção do professor Ivo Pitangui, tendo como madrinha a senhora Sara Kubitschek, num promoção do DIARIO CARIOCA, sendo o mestre de cerimônias o dinâmico Ribeiro Martins do Programa "Desfiles Bangu" e organizado por êste colunista. Logo mais, às 17 horas, elas serão recebidas pela embaixatriz da Argentina, em sua residência da Praia de Botafogo, num elegante "Five O'Clock Tea", numa antevisão do grande acontecimento próximo, que sacudirá a Guanabara neste bonito e deslumbrante mês de julho.

●

O ARPOADOR • Castelinho voltaram aos seus grandes dias, com a brotolândia gozando as férias anuais, desta metade do ano, nestes dias ensolarados. Domingo estavam em grande estilo, desfilando em suas areias: Verinha de Castro, Silvinha Ministério, Patrícia Assunção, Raquel Guerreiro, Ângela Vitória Dória Machado, Leila Renato dos Santos, Regina Lúcia Vieira do Melo e Tanit Galdeano.

●

PROSSEGUE o romance entre a bonita Leila Renato dos Santos com o circulante Ricardo Reis, nestas tardes de "vacation", com desfiles em plena Vieira Souto e esticada no Pax.

●

FAZENDO grande sucesso em Copacabana a santista Márcia Hourneaux de Moura, que debutará no Copa em 27 de julho e que, antes desta época, estará circulando nos "States" com sua mamãe. Seu embarque está previsto para a próxima sexta e volta lá pelo dia 20 próximo. "Bon Voyage".

ELIANE Duarte continua dia a dia mais apaixonada pelo simpático Jorge Eduardo Cresta Guinle, figura obrigatória em todos os seus pensamentos. Dizem que JE lhe manda flôres e bombons diàriamente. Será?...

●

OUTRA feliz da vida é a elegante Ângela Maria Falci, pois circula nestas tardinhas de inverno devidamente escoltada com seu "love" Luís Carlos Sousa Ribeiro, nos jardins do Iate. Muita gente já comenta que em meados de 62 haverá estréia de alianças na mão direita...

●

O GRANDE acontecimento dêste fim-de-semana será o Baile de 15 anos, da eterna beleza de Carmen Almeida Duvivier, em sua bonita vivenda do Cosme Velho, em estado de black-tie", com o conjunto musical de Bob Fleming e a tradicional valsa da meia-noite. Seus papais, d. Edna e Cláudio Duvivier, lhe reservam para esta grande noite um mundo de surprêsas na pista. Estaremos acontecendo devidamente neste "birth-day party".

Promova viagens

ASTROLOGIA — Prof. Mirakoff

HOJE, dia 2-7-63 (têrça-feira) — Promoções, financiamentos e emprêsas turísticas estão em foco, hoje, com possibilidades de êxito e entendimentos para o futuro.

ACONTECERÁ HOJE AO LEITOR:

As possibilidades felizes ou nefastas, de hoje, com horas e números favoráveis, são transcritas abaixo para todos os leitores nascidos em quaisquer dia, mês e ano dos signos abaixo:

PARA OS NASCIDOS

ENTRE 22 DE DEZEMBRO E 20 DE JANEIRO (Capricórnio)
Poderá discutir o melhor meio de aumentar os seus bens e resolver questões de família. Idéias novas para melhorar o seu setor econômico. 10, 12 e 14; 28, 30 e 32. (Horas e números).

ENTRE 21 DE JANEIRO E 18 DE FEVEREIRO (Aquário)
A inteligência privilegiada no seu destemor e a sua ambição conduzirão o seu destino para os negócios de vulto. 8, 9 e 15; 35, 36 e 51 (horas e números).

ENTRE 19 DE FEVEREIRO E 20 DE MARÇO (Peixes)
Manhã promissora, com realizações de pequena monta; à tarde será duvidosa; 10, 11 e 12; 19, 20 e 21 (horas e números).

ENTRE 21 DE MARÇO E 20 DE ABRIL (Áries)
É preciso não ter indecisões, porque tibieza poderá ser prejudicial; 13, 15 e 16; 22, 24 e 21 (horas e números).

ENTRE 21 DE ABRIL E 20 DE MAIO (Touro)
O seu espírito impulsivo e mente obstinada poderão levar-lhe a certos erros prejudiciais. À tarde será de gripe e dor de cabeça e indisposição; 8. 18 e 19; 20, 21 e 28 (horas e números).

ENTRE 21 DE MAIO E 21 DE JUNHO (Gêmeos)
Pequenas possibilidades sociais. Saúde abalada com dificuldades respiratórias. 20, 21 e 22; 33, 43 e 58 (horas e números).

ENTRE 22 DE JUNHO E 22 DE JULHO (Câncer)
Recebimentos, notícias agradáveis e projetos grandiosos. 1, 2 e 3; 10, 20 e 30 (horas e números).

ENTRE 23 DE JULHO E 23 DE AGÔSTO (Leão)
Dia vitorioso com lucros e proteção de amigos influentes. 12, 23 e 24; 31, 41 e 51 (horas e números).

ENTRE 24 DE AGÔSTO E 23 DE SETEMBRO (Virgem)
Incerteza e hesitações. A noite será melhor. 20, 21 e 22; 123, 537 e 627 (horas e números).

ENTRE 23 DE SETEMBRO E 20 DE OUTUBRO (Balança)
Dia de maus presságios. Negócios periclitantes e encontros desagradáveis. Ao anoitecer surgirá soluções salvadoras. 7, 17 e 23; 24, 20 e 50 (horas e números).

ENTRE 21 DE OUTUBRO E 22 DE NOVEMBRO (Escorpião)
Desastres sentimentais e apreensões. A tarde poderá ser de melhores augúrios. 8, 11 e 18; 14, 54 e 64 (horas e números).

ENTRE 23 DE NOVEMBRO E 21 DE DEZEMBRO (Sagitário)
Possibilidades felizes de novas amizades. Disposição aventureira. Persistência de propósito. 14, 16 e 18; 14, 23 e 34 (horas e números).

TEATROS

CARTAZ

- COPACABANA — "Boeing Boeing" — Comédia de Marc Camoletti, em tradução de Elsio Lessa sob a direção de Adolfo Celi, com cenários de Napoleão Moniz Freire e interpretação de Jardel Filho, Carminha Brandão, Ilka Soares, Marilza Celi, Eva Wilma e John Herbert. Diàriamente, às 21,30. Vesperais: quintas e domingos, às 16 horas. Sábados, às 20 e 22,15 horas. (Tel.: 57-1818)
- CARLOS GOMES — "Minha Querida Lady" (My Fair Lady) — Comédia musical de Alan Job Lerner e Fredric Loewe, baseada na peça "Pigmaleão", de Bernard Shaw, traduzida por Henrique Pongetti e Victor Berbara, direção de Gregory Kayne, segundo a montagem original, de Moss Hart, cenários e figurinos de Cecil Reston, coreografia de Hanya Holm, com Bibi Ferreira, Edson França, Jaime Costa, Sérgio Viotti, Suzana Negri, Elza Gomes, Hélio Paiva e outros. Às 16 e 21 horas. (Tel.: 22-7581)
- GINÁSTICO — "Meu Amor é Traiçoeiro", comédia dramática de costumes com direção de Manuel Santos Carvalho, cenografia de Manuel Lima. Artistas: Laura Alves e Artur Samedo. Cia. Portuguêsa. Produção de Vasco Morgado. Às 16 e 23 horas. (Tel.: 42-4521)
- JARDEL — "Oba, lá Vem Mulher", revista de Fernando d'Ávila, com Nick Nicola, Rarivalda, Carlos Melo e outros. Às 16, 20,30 e 22,30 horas.
- MESBLA — "Três em Lua-de-Mel". Comédia de Ribeirinho e Henrique Santana, com André Villon, Daise Lucidi, Rodolfo Mayer, Iára Vitória, Delorges Caminha, Manuel Pêra, Lêda Vale. Às 16 e 21 horas. (Telefone: 42-4880)
- DO RIO — "Roleta Paulista", de Pedro Bloch, com Renata Fronzi, Paulo Padilha, Miriam Pérsia, Mário Petráglia e outros. Às 21,15 horas (de têrça a sexta-feira). Sábado, às 20,15 e 22,15 horas. Domingo, às 16 e 21 horas. Às quintas-feiras, vesperal a preços reduzidos, às 16 horas. (Tel.: 45-9081)
- SANTA ROSA — "O Bem-Amado"., comédia de Neil Simon, em tradução de Carlos Lacerda, sob a direção de Léo Jusi, com cenários de Manuel Martins, figurinos de Virginia Guimarães Ferreira e tendo como intérpretes Gláucio Gil, Márcia de Windsor, Iris Bruzzi, Milton Carneiro, Cláudio Cavalcanti e Miriam Roth. Às 16,15 e às 21,30 horas.

CINEMAS

CENTRO

- PLAZA — 22-1097 — "A Bela Americana". (Censura livre) com Robert Dhery e Colette Brosset.
- METRO PASSEIO — 22-6141 — "O 5º Poder". (Proibido até 10 anos) com Osvaldo Loureiro, Eva Wilma e Augusto César.
- PALACIO — 22-0838 — "Os 300 de Sparta". (Proibido até 10 anos) com Richard Egan e Anna Synodinou.
- ODEON — 22-4508 — "Resgate de Sangue". (Proibido até 18 anos) com Jeniffer Jones e John Garfield.
- IMPERIO — 22-9348 — "Candelabro Italiano". (Proibido até 14 anos) com Rossano Brazzi e Angie Dickinson.
- PATHE — 22-8793 — "Anjos Modernos". (Proibido até 18 anos) com Ugo Gregoretti.
- REX — 22-6327 — "A Tôrre de Londres". (Proibido até 14 anos) com Vicente Price e Joan Freeman.
- RIVOLI — "El Cid". (Censura livre) com Charlton Heston, Sophia Loren e Raf Valone.
- VITORIA — 42-9020 — "Labirinto Paixões". (Proibido até 14 anos) com Rock Hudson e Burl Ives.
- CINEAC — 42-6024 — "Frenesi de Duas Vidas'. (Proibido até 18 anos) com Pirko Manolia.
- SÃO JOSÉ — 45-0592 — "O Bandido Giuliano". (Proibido até 18 anos) com Salvo Bandoni e Francesco Rossi.
- PRESIDENTE — 42-7128 — "Suspeita". (Proibido até 10 anos) com Cary Grant e Joan Fontaine.
- FLORIANO — 43-9074 — "Esse Rio Que eu Amo". (Censura livre) com Odete Lara e Tônia Carrero.

ZONA SUL

- LEBLON — 27-7805 — "Torre de Londres" (Proibido até 14 anos) com Vicente Price e Joan Freeman.
- MIRAMAR — "Labirinto de Paixões". (Proibido até 14 anos) com Rock Hudson e Burl Ives.
- RIVIERA — "Anjos Modernos". (Proibido até 18 anos) com Ugo Gregoretti.
- BRUNI (Ipanema) — "A Cidadela dos Robinsons". (Censura livre) com John Mills e Dorothy McGuire.
- ASTORIA — 47-0456 — "A Bela Americana". (Censura livre) com Robert Dhery e Colette Brosset.
- PIRAJA — 47-2668 — "Homem Até o Fim". (Proibido até 10 anos) e "Barnabé tu és Meu".
- PAX — 27-6621 — "O 5º Poder". (Proibido até 10 anos) com Osvaldo Loureiro, Eva Wilma e Augusto César.
- IPANEMA — 47-3806 — "O Bandido Giuliano". (Proibido até 18 anos) com Salvo Bandoni e Francesco Rossi.
- ALVORADA — 27-1936 — "Eva a Mulher e a Tentação". (Proibido até 18 anos) com Ingmar Bergman.
- ROXI — 36-6245 — "Os Valentes Não se Rendem". (Proibido até 18 anos) com Jack Palance.
- COPACABANA — 57-3134 — "O Homem de Alcatraz". (Proibido até 10 anos) com Burt Lancaster.
- ART PALACIO (Copacabana) — 57-2795 — "Aquêle Caso Maldito". (Proibido até 18 anos) com Claudia Cardinale.
- FLORIDA — 37-7141 — "Suspeita". (Proibido até 10 anos) com Cary Grant e Joan Fontaine.
- METRO COPACABANA — 37-9898 — "O 5º Poder" (Proibido até 10 anos) com Osvaldo Loureiro, Eva Wilma e Augusto César.
- BRUNI (Copacabana) — "O Fantástico Super Homem". (Censura livre) com Fred Mac Murray.
- PARIS PALACE — "El Cid". (Censura livre) com Charlton Heston, Sophia Loren e Raf Valone.
- RICAMAR — 27-9932 — "O 5º Poder". (Proibido até 10 anos) com Osvaldo Loureiro, Eva Wilma e Augusto César.
- RIAN — 36-6114 — "Candelabro Italiano". (Proibido até 14 anos) com Rossano Brazzi e Angie Dickinson.
- VENEZA — 46.0126 — "Com Amor no Coração" (Censura livre) com John Gavin e Sandra Dee.
- BOTAFOGO — "O Matador". (Proibido até 10 anos) com Gregory Peck.
- GUANABARA — 26-9359 — "Damasco". (Proibido até 10 anos) com George Sanders e Virginia Bruce.
- OPERA — 46-7218 — "A Cidadela dos Robinsons". (Censura livre) com John Mills e Dorothy McGuire.
- PAISSANDU — "El Cid". (Censura livre) com Charlton Heston, Sophia Loren e Raf Valone.
- SÃO LUIS — 26-7450 — "Se o Marido Atender... Desligue" (Proivido até 14 anos) com Sandra Dee.
- POLITEAMA — 25-1143 — "Tarzan, o Vingador". (Censura livre) e "Duas Histórias".
- AZTECA — 45-6813 — "O 5º Poder". (Proibido até 10 anos) com Osvaldo Loureiro, Eva Wilma e Augusto César.
- BRUNI (Flamengo) — "Hatari". (Censura livre) com John Wayne e Elsa Martinelli.

ZONA NORTE

- MADRID — 48-1184 — "Os 300 de Sparta". (Proibido até 10 anos) com Richard Egan e Anna Synodinou.
- SANTA ALICE — 36-9993 — "Labirinto de Paixões" (Proibido até 14 anos) com Rock Hudson e Burl Ives.
- BRITANIA — "O Inferno é Para Heróis". (Proibido até 14 anos) com Steve McQueen.
- AMÉRICA — 48-4319 — "A Tôrre de Londres". (Proibido até 14 anos) com Vicente Price e Joan Freeman.
- NATAL — 48.1460 — "A Tôrre de Londres" (Proibido até 14 anos) e "E' a Maior".
- FLUMINENSE — 28-1404 — "A Lei é Implacável". (Proibido até 10 anos).
- BRUNI (Saenz Peña) — "O Fantástico Super Homem". (Censura livre) com Fred Mac Murray.
- ROMA — "As Neves de Kilimanjaro". (Proibido até 14 anos) com Gregory Peck.
- MARACANA — 48-1910 — "Cabeça de Praia". (Proibido até 14 anos) com Tony Curtis e "Treze Cadeiras".
- CARIOCA — 28-8178 — "Labirinto de Paixões". (Proibido até 14 anos) com Rock Hudson e Burl Ives.
- METRO TIJUCA — 48-9970 — "O 5º Poder" (Proibido até 10 anos) com Osvaldo Loureiro, Eva Wilma e Augusto César.
- ART PALACIO (Tijuca) — "Anjos Modernos". (Proibido até 18 anos) com Ugo Gregoretti.
- ESKYE (Tijuca) — 28-5543 — "O Sol Por Testemunha" (Proibido até 18 anos) com Alan Delon.
- TIJUCA — 48-4918 — "Golias Contra o Gigante" (Proibido até 10 anos) e "Garôtas e Samba".
- OLINDA — 48-1052 — "A Bela Americana" (Censura livre) com Robert Dhery e Colette Brosset.
- BRASILIA — "Labirinto de Paixões" (Proibido até 14 anos) com Rock Hudson e Burl Ives.

SUBÚRBIO (Central)

- CACHAMBI — "A Um Passo da Liberdade". (Proibido até 10 anos) e "E' a Maior".
- IMPERATOR — "A Tôrre de Londres" (Proibido até 14 anos) com Vicente Price.
- PIEDADE — 29-6532 — "Emboscada no Cairo". (Proibido até 14 anos).
- MONTE CASTELO — 29-8253 — "Com Sangue se Escreveu a História". (Censura livre).
- GUARACI — "O Inferno é Para os Heróis". (Proibido até 14 anos) com Steve McQueen.
- MADUREIRA — 29-6733 — "A Beira do Inferno". (até 14 anos) com Jeffrey Hunter.
- MASCOTE — 28-0921 — "A Bela Americana". (Censura livre) com Robert Dhery e Colette Brosset.
- ART PALACIO (Méier) — "A um Passo da Morte". (Proibido até 14 anos) com Kirk Douglas.
- ALFA — 29-8215 — "Labirinto de Paixões". (Proibido até 14 anos) com Rock Hudson e Burl Ives.
- MARAJO (Jacarepaguá) — "O Rastro Sangrento". (Proibido até 14 anos).
- MOÇA BONITA — "Sob o Domínio do Mal". (Proibido até 16 anos) com Frank Sinatra.

SUBÚRBIO (Leopoldina)

- LEOPOLDINA — "O Monstro do Planêta Perdido". (Censura livre).
- PALACIO (Higienópolis) — "O 5º Poder" (Proibido até 10 anos) com Osvaldo Loureiro, Eva Wilma e Augusto César.
- MELO (Bonsucesso) — "A Greve do Sexo" (Proibido até 18 anos) e "Garôtas e Samba".
- RAMOS — 30-1094 — "O Inferno é Para os Heróis". (Proibido até 14 anos) com Steve McQueen.
- ROSARIO — 30-1889 — "Labirinto de Paixões". (Proibido até 14 anos) com Rock Hudson e Burl Ives.
- SANTA HELENA — 30-7666 — "O Inferno é Para os Heróis". (Proibido até 14 anos) com Steve Mc Queen.
- RIO PALACE — "El Cid". (Censura livre) com Charlton Heston, Sophia Loren e Raf Valone.
- BRAZ DE PINA — 30-3489 — "Labirinto de Paixões". (Proibido até 14 anos) com Rock Hudson e Burl Ives.

NITERÓI

- CENTRAL — "O Homem de Alcatraz". (Proibido até 10 anos) com Burt Lancaster.
- ICARAÍ — "Os 300 de Esparta". (Proibido até 10 anos) com Richard Egan e Anna Synodinou.
- ODEON — "Os 300 de Esparta". (Proibido até 10 anos) com Richard Egan e Anna Synodinou.
- SÃO JORGE — "O Inferno é Para os Heróis". (Proibido até 14 anos) com Steve Mc Queen.
- ALAMEDA — "Os 300 de Esparta". (Proibido até 10 anos) com Richard Egan e Anna Synodinou.

CAXIAS

- PAZ — "A Bela e a Fera". (Proibido até 10 anos).

PETROPOLIS

- CAPITÓLIO — 26-36 — "O Homem de Alcatraz". (Proibido até 10 anos) com Burt Lancaster.
- D. PEDRO — 20-40 — "Suspeita". (Proibido até 10 anos) com Cary Grant e Joan Fontaine.
- PETRÓPOLIS — 32-32 — "Bandido". (Proibido até 18 anos) com Paul Newman.

REGISTRO

Aniversários

FAZEM ANOS HOJE:

SENHORES:

Cardeal D. Jaime Câmara; dr. Antônio Caimon; engenheiro Carlos Moraes Niemeier; Mário Barreto Ribeiro; Henrique Fernandes Vilanova; Otom Júlio de Barros Melo; Manoel Seabra Guimarães, Júlio César; Edson Pereira; Célio Cícero Santos Oliveira; Edi Salvador Caneti; Pedro Vaz Ferreira; Evandro Carneiro Pereira.

VIDAL GOMES. — Aniversaria hoje o nosso companheiro de trabalho, Guilherme Vidal Gomes, que em razão da efeméride brindará aos seus amigos com um temperamental tanga à baiana.

SENHORAS

Jurazi de Andrade Costa; Carmem de Oliveira, Ida Alves da Silva e Maria da Glória Feitas Graça; professora Gabriela Maria Aste.

MENINOS

Suzana Ribeiro, filha do casal capitão José Eduardo Braga Ribeiro.

Tânia Cristina — Completou, ontem 3 anos de idade a menina Tânia Cristina, filha do sr. Jesus Manuel Alves e de dona Nair Germino Alves.

Recepções

VIÚVA LIMA COSTA — Na sua mansão de Barão do Amparo, no último sábado 29, a viúva sra. Cecília Lima Costa recebeu, reverenciando a São Pedro (e outros santos), familiares e amigos dos meios sociais, bancários, aeroviários e jornalísticos. O sítio Nossa Senhora Aparecida estava embandeirado, com fogos de artifício, fogueira, balão, secos e molhados, muitas crianças e, dentre outros presentes os casais Ernesto Blaso, José Pinheiro, Newton Leonetti, Dila-Odilon Reis, Jorge Santos, Mário Ferreira, Alamir Carvalho, Francisco Barbosa, Euclides dos Santos e demais convidados.

Confraternização

Em ambiente matuto dos mais animados, o Jardim de Infância da Escola "Nossa Senhora de Lurdes" (Ginásio do Clube dos Sargentos e Suboficiais da Aeronáutica) realizou, sábado, sua tradicional festa junina.

O casamento caipira e a quadrilha foram de grande importância folclórica na festa do educandário da Avenida Ernani Cardoso (Cascadura). A professora Roseni Nicácio Ferreira e as srtas. Nilcéa Braga e Benice Antunes foram as organizadoras da noitada.

Teatros e Boîtes
Programa para sua Noite

"MINHA QUERIDA LADY"

ÚLTIMOS DIAS — 12.° mês de sucesso
A comédia musical do século com
BIBI FERREIRA — ÉDSON FRANÇA
e JAIME COSTA
Diàriamente às 21 horas — Vesperais quintas-feiras (Preços Reduzidos) — Sábados e domingos às 18 horas
Informações: 22-7581 — 42-4983 e 57-2310
TEATRO CARLOS GOMES

TEATRO COPACABANA
OSCAR ORNSTEIN
apresenta
BOEING BOEING
Jardel Filho e Carminha Brandão, Ilka Soares, Marília Céli, Eva Wilma-John Herbert. De Camoletti. Trad. Elsie Lesse
Direção: Adolfo Celi
Diàriamente, às 21,30 horas. Quintas-feiras vesperais (preços reduzidos) e Domingos, às 16 horas — Sabs. às 20 e 22,15 hs.
INFORMAÇÕES: TEL.: 57-1818 (RAMAL TEATRO)

PLAZA HI-FI SOCIETY
AVENIDA PRADO JUNIOR, 258
Direção geral de MAURÍCIO LANTHOS
APRESENTA HOJE
CLUBE DO DISCO
SEM «COUVERT» — SEM CONSUMAÇÃO
Aberto das 15 até às 5 horas da manhã
RESERVAS DE MESAS PELO TEL.: 57-1870
AMANHÃ: DESFILE DE MODAS

LITTLE CLUB
APRESENTA
LÍVIO ROMANO
E
TELMA
«RAINHA DA BOSSA NOVA»
CONJUNTO JOSÉ MARIA
AR REFRIGERADO

HOJE E TÔDAS AS NOITES
JAZZ QUARTETO
LENNIE DALE
BOTTLES BAR
Rua Duvivier, 37 - Tel. 57-1065

O Bar Cangaceiro
ANUNCIA
HELENA DE LIMA
TODAS SEGUNDAS — TERÇAS E QUARTAS-FEIRAS
E
LUCIENNE FRANCO
TODAS AS QUINTAS — SEXTAS E SÁBADOS
RUA FERNANDO MENDES, 25 — COPACABANA

Com a presença do ministro da Educação sr. Paulo de Tarso, instalou-se, ontem, a II Conferência Internacional sôbre "A Física na Educação", no auditório do Palácio da Cultura, que reúne consagrados cientistas de todo o mundo.

Paulo de Tarso:

"Ciência progride mas a miséria prossegue"

— Somos um povo que luta tenazmente contra o subdesenvolvimento e não aceitamos essa condição de subdesenvolvidas como uma fatalidade, pois procuraremos expandir o campo da ciência física, tentando atingir estágios mais elevados de desenvolvimento econômico e social e não mais podemos admitir que no mundo onde a ciência cresce a todo instante, onde os progressos científicos ultrapassam expectativas, existam, igualmente, regiões onde os homens vivem na mais completa miséria — disse o ministro da Educação, sr. Paulo de Tarso, ao ser instalada, ontem, no auditório do Palácio da Cultura, a II Conferência Internacional sôbre «A Física na Educação Geral».

— O avanço do atomo — continuou o ministro — deu à humanidade a opção de suicidar-se. É preciso que todos, principalmente os cientistas, trabalhem no sentido de que a humanidade utilize a energia atômica para o seu progresso e não para a sua destruição frisando que se é certo que nas épocas de guerra os cientistas conseguem, através do seu trabalho árduo grandes progressos para a humanidade, não menos exato é, por outro lado, que nas épocas de paz, têm trabalhado com grande tenacidade, levando ao homem novas descobertas que se traduzem em bem-estar.

FÍSICA NA EDUCAÇÃO

Com a presença do professor Paulo de Tarso, ministro da Educação, foi instalada ontem, solenemente, no auditório do Palácio da Cultura, a II Conferência Internacional sôbre "A Física na Educação Geral", conclave que reúne no Rio de Janeiro um elevado número de consagrados cientistas de todos os continentes, visando ao melhor ensino da Física e a ressaltar o papel que essa ciência representa no progresso dos povos.

Discursando, inicialmente, o professor brasileiro Jaime Tiomno, presidente da II Conferência, afirmou ser "uma opinião universalmente aceita nos dias de hoje a de que o desenvolvimento explosivo da ciência neste século é um dos maiores acontecimentos da história da Cultura e da Humanidade".

— "Temos mesmo" — frisou — "que caracterizar essa fase da história por um nome nôvo: Era dos vôos interplanetários, Era da energia atômica, Era da automatização industrial e outros, são designações que procuram marcar êsse período com os feitos mais espetaculares da tecnologia moderna, decorrentes, sem dúvida, do progresso científico. A primeira dessas denominações — Idade Interplanetária — surgiu imediatamente após o lançamento do Sputnik, que foi o feito isolado que desencadeou a maior quantidade de emoções das massas humanas em tôda a história da civilização. Isso se deveu, provàvelmente, ao fato de que o espaço e os céus estavam até então associados a sentimentos religiosos e eram considerados como inacessíveis ao homem. Esse fato e outros, bem como a observação cotidiana das crescentes condições de confôrto resultantes dos avanços da tecnologia nos países desenvolvidos, em contraste com as crescentes dificuldades dos países subdesenvolvidos onde falta essa tecnologia, fêz com que se generalizasse a convicção de que o desenvolvimento científico é indispensável ao desenvolvimento econômico."

MINISTRO FAZ SAUDAÇÃO

Afirmando que "para o Brasil é um privilégio contar com a presença de tantos consagrados nomes do mundo da física", o ministro da Educação, professor Paulo de Tarso, saudou, em nome do presidente João Goulart, a todos os presentes, acentuando que "o nosso país necessita realmente dos conhecimentos científicos que aqui chegam por intermédio de físicos de todos os continentes."

PROGRAMA

Após a solenidade, o professor G. Holton, da Universidade de Havard, nos Estados Unidos, pronunciou uma conferência sôbre "Física e Cultura".

Hoje, na sessão matutina, serão abordados dois temas: "Valores culturais do ensino da ciência", pelo professor norte-americano Sanborn C. Brown; e "A perspectiva histórica num ensino equilibrado da Física", pelo físico francês G. A. Boutry. Na parte da tarde, duas conferências serão feitas, sendo uma pelo padre Rozon, conhecido físico brasileiro, professor da Pontifícia Universidade Católica, e outra pelo cientista Rogers, que leciona na Universidade de Princetown, nos Estados Unidos.

EMBAIXADOR DOS EUA REGRESSOU

O embaixador dos Estados Unidos, sr. Lincoln Gordon, que passou cêrca de trinta dias em seu país, em gôzo de férias, regressou domingo ao Brasil desembarcando no aeroporto do Galeão.

O carioca reclama

CONFUSÃO NO TRÁFEGO — Motoristas apelam para o Serviço de Trânsito no sentido de ser consertado o trecho da Av. Presidente Vargas, na confluência da Rua Comandante Mauriti. Enquanto não se fizer isto as pessoas correrão perigo de vida, pois os carros em movimento invadem o refúgio dos pedestres.

PEDEM CALÇAMENTO — Moradores da Rua Souza Freitas, em Pilares pedem à SGVOP o calçamento daquela via pública, pleiteada há longos anos.

BURACOS DE ESGÔTO — As pessoas residentes na Rua Itabuna reclamam que há um buraco abandonado na rêde de esgotos, nas esquinas daquela rua com Maia Fonseca, o qual, além de exalar mau cheiro, extravasa água poluída sôbre o encanamento de água potável que abastece a Rua Tuiuti.

Queixas e reclamações — Telefones 23-3230 e 23-5082.

INSTITUTO BRASILEIRO DO CAFÉ

Resolução n.° 269

A Diretoria do Instituto Brasileiro do Café, no âmbito de suas atribuições, tendo em vista o disposto no Art. 47 da Resolução N.° 259, de 14-6-63 (Regulamento de Embarques da safra 1963/1964),

Considerando a conveniência de se manter em armazéns fora dos portos os cafés que possìvelmente venham a ser adquiridos pelo Instituto Brasileiro do Café nos têrmos da Resolução N.° 264, de 24 de junho do corrente ano, com o objetivo de evitar despesas desnecessárias com sua remoção;

Considerando que os cafés da QUOTA DIRETA da SÉRIE DE MERCADO despachados obrigatòriamente para portos de exportação, se encaminhados diretamente aos portos de destino, e ali, uma vez liberados, sòmente poderão ser adquiridos a partir de 30-4-64, «ex-vi» do disposto no item IX do Plano Financeiro da safra 1963/64, RESOLVE:

Art. 1.° — Os cafés da QUOTA DIRETA da SÉRIE DE MERCADO deverão ser encaminhados pelas emprêsas transportadoras para os armazéns que forem indicados pelo Instituto Brasileiro do Café.

Art. 2.° — O interessado que desejar que seus cafés sigam diretamente ao pôrto de destino, sem retenção em armazéns do interior, deverá fazer constar do conhecimento do frete a seguinte declaração: «ESTA REMESSA DEVERÁ SEGUIR DIRETAMENTE AO PÔRTO DE DESTINO».

Art. 3.° — A faculdade concedida pelo Art. 2.° só é permitida enquanto o limite disponível estabelecido pela Resolução N.° 265, de 24-5-63, para o pôrto de destino, não tenha sido alcançado. Atingido êsse limite, os cafés ficarão obrigatòriamente em armazém fora dos portos, aguardando a vez de seus encaminhamento ao pôrto de destino.

Rio de Janeiro, 1.° de julho de 1963.

a) NEWTON FERREIRA DE PAIVA
Presidente da Diretoria

Comunicado n.° 43-63

A Diretoria do Instituto Brasileiro do Café, no âmbito de suas atribuições, tendo em vista o disposto no REGULAMENTO DE EMBARQUES (Resolução N.° 259, de 24 de junho de 1963) e nas Resoluções Ns. 264 e 269, respectivamente, de 24-6-63 e 1-7-63,

COMUNICA que os cafés do ESTADO DE MINAS GERAIS, despachados na SÉRIE DE EQUILÍBRIO e na QUOTA DIRETA da SÉRIE DE MERCADO, deverão ser encaminhados:

a) Transportados pela COMPANHIA MOGIANA DE ESTRADAS DE FERRO:
— Para o armazém de GUAXUPÉ, com exceção dos despachados nas estações de Sacramento e Conquista, que serão encaminhados para o armazém de RIBEIRÃO PRÊTO;

b) Transportados pela ESTRADA DE FERRO BRAGANTINA:
— Para os armazéns do Instituto Brasileiro do Café em SÃO PAULO — Capital;

c) Transportados pela RÊDE MINEIRA DE VIAÇÃO:
— Para os armazéns de PERDÕES, CRUZEIRO e CAMPOS ALTOS, tendo em vista o menor percurso ou o menor frete;

d) Transportados pela ESTRADA DE FERRO CENTRAL DO BRASIL:
— Para o armazém de TRÊS RIOS;

e) Transportados pela ESTRADA DE FERRO LEOPOLDINA:
— Para os armazéns de TRÊS RIOS, MANHUMIRIM, CARATINGA e PONTE NOVA, tendo em vista o menor percurso ou o menor frete;

f) Transportados pela ESTRADA DE FERRO BAHIA A MINAS:
— Para o armazém de TEÓFILO OTONI;

g) Transportados pela ESTRADA DE FERRO VITÓRIA A MINAS:
— Para os armazens de AIMORÉS e RESPLENDOR, tendo em vista o menor percurso ou o menor frete.

Rio de Janeiro, 1.° de julho de 1963.

a) NEWTON FERREIRA DE PAIVA
Presidente da Diretoria

Comunicado n.° 44-63

A Diretoria do Instituto Brasileiro do Café, no âmbito de suas atribuições, tendo em vista o disposto no REGULAMENTO DE EMBARQUES (Resolução n.° 259, de 24 de junho de 1963) e nas Resoluções ns. 264 e 269, respectivamente, de 24-6-63 e 1-7-63,

COMUNICA que os cafés do ESTADO DO ESPÍRITO SANTO e na QUOTA DIRETA da SÉRIE DE MERCADO, deverão ser encaminhados:

a) Transportados pela ESTRADA DE FERRO LEOPOLDINA:
— Para os armazéns de CACHOEIRO DO ITAPEMIRIM e VITÓRIA, tendo em vista o menor percurso ou o menor frete;

b) Transportados pela ESTRADA DE FERRO VITÓRIA A MINAS:
— Para os armazéns de COLATINA e VITÓRIA, tendo em vista o menor percurso ou o menor frete.

Rio de Janeiro, 1.° de julho de 1963.

a) NEWTON FERREIRA DE PAIVA
Presidente da Diretoria

Comunicado n.° 45-63

A Diretoria do Instituto Brasileiro do Café, no âmbito de suas atribuições, tendo em vista o disposto no REGULAMENTO DE EMBARQUES (Resolução n.° 259, de 24 de junho de 1963) e nas Resoluções ns. 264 e 269, respectivamente, de 24-6-63 e 1-7-63,

COMUNICA que os cafés do ESTADO DO RIO DE JANEIRO despachados na SÉRIE DE MERCADO, deverão ser encaminhados:

a) Transportados pela ESTRADA DE FERRO CENTRAL DO BRASIL:
— Para o armazém de RIO DAS FLORES;

b) Transportados pela ESTRADA DE FERRO LEOPOLDINA:
— Para os armazéns de CORDEIRO, SANTA BARBARA, ITAPERUNA, PORCIÚNCULA, MIRACEMA, SANTO EDUARDO e NATIVIDADE DO CARANGOLA.

Rio de Janeiro, 1.° de julho de 1963.

a) NEWTON FERREIRA DE PAIVA
Presidente da Diretoria

Comunicado n.° 46-63

A Diretoria do Instituto Brasileiro do Café, no âmbito de suas atribuições, tendo em vista o disposto no REGULAMENTO DE EMBARQUES (Resolução n.° 259, de 24 de junho de 1963) e nas Resoluções ns. 264 e 269, respectivamente, de 24-6-63 a 1-7-63,

COMUNICA que os cafés do ESTADO DE SANTA CATARINA, despachados na SÉRIE DE EQUILÍBRIO e na QUOTA DIRETA da SÉRIE DE MERCADO, deverão ser encaminhados para os armazéns do Instituto Brasileiro do Café em SÃO FRANCISCO DO SUL.

Rio de Janeiro, 1.° de julho de 1963.

a) NEWTON FERREIRA DE PAIVA
Presidente da Diretoria

Viação Real Mineira Ônibus Ltda.

Av. Venezuela, 27 - sala 224 — Tel. 23-9113 - R 6

LINHA

RIO DE JANEIRO-FEIRA DE SANTANA

Partidas diàriamente às 7.45 horas do Rio de Janeiro

Rio de Janeiro-Feira de Santana ..	Cr$	3 715,00
Rio de Janeiro-Jequié	Cr$	3 160,00
Rio de Janeiro-Poções	Cr$	2 945,00
Rio de Janeiro-Vitória da Conquista	Cr$	2 810,00
Rio de Janeiro-Medina	Cr$	2.405,00

LINHA

RIO DE JANEIRO-ILHÉUS

Partidas diàriamente às 8,30 horas do Rio de Janeiro

Rio de Janeiro-Ilhéus	Cr$	3 480,00
Rio de Janeiro-Itabuna	Cr$	3 410,00
Rio de Janeiro-Itapetinga	Cr$	3 060,00

Nossas viagens são diretas, mantemos 2 motoristas em serviço, para a segurança e tranqüilidade de nossos passageiros.

Amarildo espera Paulo Amaral hoje

Técnico do Juventus traz as propostas

O treinador do Juventus, o brasileiro Paulo Amaral, poderá chegar hoje ao Rio com uma proposta oficial do clube italiano pelo atacante Amarildo, uma vez que o clube de Turin continua achando alto o preço de Garrincha, embora o Botafogo já admita uma redução no preço do "passe" do ponteiro campeão do mundo

Os jogadores Jair e Chinezinho que acabam de passar pelo Rio, vindos da Itália em gôzo de férias, a caminho de São Paulo, informaram que de fato Paulo Amaral está de malas prontas para vir ao Brasil com sua espôsa, para visitar parentes e talvez para levar Garrincha ou Amarildo.

BOTAFOGO DESCONHECE

Os dirigentes alvi-negros desconhecem a data da chegada de Paulo Amaral ao Rio, todavia, foram avisados por Renato Estelita, de que a qualquer momento poderiam estar em nosso país representantes do Internazionale e do Juventus, que ficaram de procurar diretamente ao Botafogo, nesta cidade.

Como os italianos sabem da ausência dos jogadores neste momento no Brasil disputando a "Taça Libertadores das Américas", espera-se que os empresários italianos sòmente cheguem ao Rio, após o regresso da delegação alvi-negra do exterior para que possam Amarildo, Garrincha e o próprio Renato Estelita participar das conversações.

Garrincha antes de seguir para Lima, garantiu aos jornalistas presentes ao Galeão que na volta da presente excursão — Peru e Colômbia — faria suas malas para ingressar no futebol italiano, contando como certa a transferência, e não admitindo um "bôlo" dos representantes italianos, para o acêrto final com o clube da Rua General Severiano.

DOMINGO MILIONÁRIOS

Depois de derrotar o quadro do Alianza campeão peruano, o Botafogo fará possìvelmente amanhã, em Guaiaquil, uma partida amistosa, rumando a seguir para Bogotá, a fim de jogar a primeira partida com o campeão boliviano, Milionários, regressando depois ao Brasil, para jogar contra o Bonsucesso, em partida pelo campeonato carioca.

Estatística do Campeonato

MARTINS RIBEIRO

Com a realização da 1.ª Rodada do Certame de 1963, a colocação dos clubes, na Divisão de Profissionais e Aspirantes, por pontos perdidos, é a seguinte:

PROFISSIONAIS

	pontos
1.º — Fluminense, Flamengo, Vasco, América, Bangu e São Cristóvão	0
2.º — Madureira, Canto do Rio, Portuguêsa, Bonsucesso, Campo Grande e Olaria	2

ASPIRANTES

	pontos
1.º — Fluminense, Flamengo, Bangu e América	0
2.º — Olaria, Portuguêsa, São Cristóvão e Vasco	1
3.º — Bonsucesso, Campo Grande, Canto do Rio e Madureira	2

Observação: — O Botafogo, na rodada de abertura, estêve de folga, aproveitando, inclusive, o jôgo pela «Taça Libertadores da América».

ARTILHEIROS

14 tentos foram assinalados na rodada de abertura do Campeonato de 1963, assim distribuídos, por clubes:

Vasco	(4)	Saulzinho (2), Célio e Sabará.
Fluminense	(4)	Edinho (2), Manuel e Joaquinzinho.
Flamengo	(2)	Gérson (2).
Bangu	(1)	Ocimar.
São Cristóvão	(1)	Valmir.
América	(1)	Sabará.
Portuguêsa	(1)	Joel (Vasco) contra.
Olaria	(0)	
Campo Grande	(0)	
Bonsucesso	(0)	
Madureira	(0)	
Canto do Rio	(0)	

ARTILHEIRO NEGATIVO

Joel (Vasco), no encontro entre o clube de São Januário e a Portuguêsa, pela 1.ª Rodada do Certame de 1963, no Maracanã.

GOLEIROS

Após a 1.ª Rodada do Certame de 1963, são os seguintes, por clubes, os goleiros mais vazados:

Madureira	(4)	Vilanova
Portuguêsa	(4)	Osmar
Canto do Rio	(2)	Jaeder
Campo Grande	(1)	Edemar
Bonsucesso	(1)	Jonas
Olaria	(1)	Otávio
Vasco	(1)	Humberto
São Cristóvão	(0)	Franz
Fluminense	(0)	Castilho
Bangu	(0)	Ubirajara
América	(0)	Ari
Flamengo	(0)	Mauro

ATUAÇÕES DOS CLUBES

	V	E	D	P	C	S	D
Fluminense	1	0	0	4	0	4	—
Vasco	1	0	0	4	1	3	—
Flamengo	1	0	0	2	0	2	—
Bangu	1	0	0	1	0	1	—
América	1	0	0	1	0	1	—
São Cristóvão	1	0	0	1	0	1	—
Bonsucesso	0	0	1	0	1	—	1
Olaria	0	0	1	0	1	—	1
Campo Grande	0	0	1	0	1	—	1
Canto do Rio	0	0	1	0	2	—	2
Madureira	0	0	1	0	4	—	4
Portuguêsa	0	0	1	1	4	—	3

Observação: — V = Vitórias; E = Empates; D = Derrotas; P = Pró; C = Contra; S = Saldo; D = Deficit.

RENDAS

Cr$ 7.174.750,00 total arrecadado na 1.ª Rodada do Certame de 1963, assim distribuído, por clubes:

	Cr$
1.º — Flamengo	2.382.500,00
Canto do Rio	2.382.500,00
2.º — Vasco	2.072.600,00
Portuguêsa	2.072.600,00
3.º — Fluminense	1.682.400,00
Madureira	1.682.400,00
4.º — América	456.350,00
Bonsucesso	456.350,00
5.º — Bangu	426.250,00
Campo Grande	426.250,00
6.º — Olaria	154.650,00
São Cristóvão	154.650,00

JUIZES

Os árbitros que estiveram em ação na rodada inaugural do Certame foram os seguintes:

Airton Vieira de Morais; Amilcar Ferreira;
José Gomes Sobrinho; Cláudio Magalhães; e
Wilson Lopes de Sousa; Antônio Viug.

PENALTIS

3 pênaltis foram assinalados na 1.ª Rodada do Certame de 1963 sendo favorecidos os clubes abaixo:

Flamengo .... 1 — aproveitou (Gérson)
Bangu .... 1 — aproveitou (Ocimar)
Vasco .... 1 — aproveitou (Sabará)

Clubes contra os quais foram assinaladas as penalidades máximas:

Portuguêsa 1
Campo Grande 1
Canto do Rio 1

Juízes que assinalaram as referidas penalidades:

Wilson Lopes de Sousa
José Gomes Sobrinho
Airton Vieira de Morais

EXPULSÕES

Paulo (Campo Grande) foi o único jogador expulso na 1.ª Rodada do Certame de 1963, na peleja entre seu clube e o Bangu, em Môça Bonita, com arbitragem de Wilson Lopes de Sousa

CAMPOS

Os jogos de abertura da temporada de 1963 foram disputados nos seguintes campos:

Maracanã — Alvaro Chaves
Môça Bonita — Caio Martins
General Severiano — Rua Bariri

"Não é decadente"

Para o técnico do Barcelona, que ontem passou com a delegação espanhola pelo Galeão, o "futebol brasileiro não está decadente". Na foto, aspecto da delegação ibérica quando desembarcava do avião.

Técnico do Barcelona, no Galeão:

'Futebol do Brasil é o melhor do mundo'

"Não acredito em decadência do futebol brasileiro, pelo contrário, ainda é o melhor do mundo sem favores" — disse o treinador José Gonzalvo, do quadro do Barcelona que, ontem, transitou pelo Galeão, indo para Buenos Aires onde na próxima quinta-feira estará estreando em sua excursão pela América do Sul, jogando contra uma seleção da cidade, integrada de jogadores do Racing, Boca Juniors e River Plate.

Seguirá posteriormente para Montevidéu e, no sábado, enfrenta o Nacional, retornando em seguida para a capital portenha para cumprir mais dois jogos a 9 contra o Boca Juniors e a 11 contra o Rosário Central de Santa Fé.

JOGOU NO MARACANÃ

O técnico José Gonzalvo, que, inclusive, integrou a seleção na Espanha, como zagueiro, na Copa do Mundo de 50, tendo ainda lembrança da goleada que sofreu por 6 a 1 do Brasil, disse que não se pode exigir muito de uma seleção, cujos jogadores se acham estafados. "Acompanhei perfeitamente o roteiro da seleção brasileira e não tive dúvidas em considerar o fato das derrotas perfeitamente normal. Esquecem-se os mais apaixonados pelo futebol que os jogadores são humanos e, portanto, sujeitos a tôda sorte adversidades, sem falar nos reflexos psicológicos".

TEM DE SER HUMANO

"Observe que em vários países existem treinadores compantes e cheios de exigências — continue Gonzalvo — como se essa forma fôsse a mais correta para se impor disciplina. Esta condição só pode ser conseguida mediante o bom trato e atenção aos problemas de cada jogador. Eu, por exemplo, quando me vejo as voltas com um elemento indisciplinado, procuro inicialmente devolver a tranqüilidade ao jogador, ouvindo as possíveis reclamações. Por incrível que pareça, tal fato ainda ocorre no Brasil, segundo leio nos jornais. "Os técnicos são mais ditadores do que orientadores".

A DELEGAÇÃO

A delegação do Barcelona, ainda incompleta (porque os jogadores Maranen e Bartoli embarcarão amanhã em Madri), excursiona composta de 14 jogadores, dois dirigentes e um técnico. A cota do clube nos jogos que vai realizar está estipulada em 8 mil dólares, podendo ser acrescida, já que o "onze" e "Taça da Espanha" e mais no momento, o Barcelona se constitui em grande atração. Há, também, possibilidade de um amistoso no Brasil contra o Santos, dependendo das negociações do empresário. No time figuram três jogadores da seleção espanhola na Copa do Chile. São êles Garai, Segarra e Gensana, considerados os responsáveis pelas grandes rendas do clube.

Flamengo tem projeto para nôvo 'campeonato carioca'

O Flamengo já tem pronto um esbôço para uma nova fórmula de disputa do Campeonato Carioca de Futebol e para tanto vai promover uma reunião com os presidentes de todos os clubes, em sua sede, na Amendoeira, a fim de serem apresentados os estudos e aparados os detalhes.

Visa o clube rubronegro com isso tornar os jogos do certame carioca em autênticos espetáculos, motivo de permanente atração para o público, possibilitando arrecadações compatíveis com o regime profissionalista, sabendo de antemão que isso traria grandes benefícios para os clubes.

O PLANO

E' o seguinte o estudo do plano feito pelo presidente Fadel Fadel para a disputa do Campeonato Carioca:

1.º) — O Campeonato da Cidade seria disputado em duas divisões ou séries, que seriam compostas de sete clubes.

§ — *A Divisão principal* ou *série A*, seria composta, inicialmente, pelos sete clubes melhores colocados no campeonato, ficando os demais e mais um a ser designado, incluídos na *divisão imediata* ou de *acesso* ou ainda *série B*.

DIVISÃO PRINCIPAL OU SÉRIE A

Exemplo:
1 — Botafogo
2 — Flamengo
3 — Fluminense
4 — Vasco da Gama
5 — Olaria
6 — Bangu
7 — América

DIVISÃO DE ACESSO OU SÉRIE B

Exemplo:
1 — Bonsucesso
2 — Portuguêsa
3 — São Cristóvão
4 — Campo Grande
5 — Canto do Rio
6 — Madureira
7 — ....

§ — Os campeonatos das divisões seriam disputados em dois turnos independentes. O campeão do 1.º turno disputarão em "melhor de três" com o campeão do 2.º turno o campeonato da cidade e bem assim o campeonato da Divisão de Acesso.

2.º) — No final do certame, o último colocado da divisão principal, baixará automàticamente para a divisão de acesso e, conseqüentemente para a divisão de acesso e, conseqüentemente, o campeão desta passará a ocupar o seu lugar na divisão superior.

3.º) — O campeonato será disputado por rodadas duplas, ou seja: um jôgo principal com os clubes da divisão principal e um jôgo preliminar com clubes da divisão de acesso.

§ — A rendas serão divididas entre os quatro clubes disputantes, da seguinte forma. 70 ou 80% (a estudar(para o jôgo principal ou 30 ou 20% para o jôgo preliminar.

4.º) — Serão realizadas duas rodadas por semana, às quintas-feiras ou sábados e domingos, em tabelas estudadas.

§ — Os clubes de folga, poderão jogar amistosamente fora da cidade.

CALENDARIO

1) — Campeonato da cidade em dois turnos e "melhor de três" — de julho a novembro.
2) — Férias dos atletas — dezembro.
3) — Torneio Rio-São Paulo (2 turnos) — janeiro, fevereiro e março.
4) — Reservado à CBD para requisições et. — abril.
5) — Reservado aos clubes para excursões etc. — maio e junho.

PRÓXIMA RODADA:

Flu x São Cristóvão será sábado

A próxima rodada do campeonato carioca apresentará como partida principal o jôgo estabelecido como o número 2, entre Fluminense e São Cristóvão, a ser realizado sábado à tarde, no Maracanã, já que a partida Botafogo x Bonsucesso, jôgo n. 1, será transferido para quinta-feira, dia 11, uma vez que o Botafogo jogará domingo, em Bogotá, contra o Milionários, pela Taça Libertadores da América.

Os demais jogos, todos marcados para a tarde de domingo, têm na partida Vasco da Gama e Campo Grande, no Estádio Italo del Cima, como encontro principal. Portuguêsa x Bangu ainda não tem campo, uma vez que caberá à "lusa" carioca indicar o local; Madureira e Olaria vão atuar em Conselheiro Galvão, estando o tricolor suburbano promovendo esforços para que êste jôgo seja antecipado para sábado à tarde; Canto do Rio e América, sem problemas, estarão jogando no Caio Martins. O Flamengo folgará nesta rodada.

Castilho

Solich assume hoje: vai prender jogador

O Fluminense não vai querer transferir a sua partida de sábado à tarde no Maracanã, para domingo no mesmo local, embora o maior estádio do mundo esteja livre, face a transferência do encontro Botafogo e Bonsucesso para o meio da outra semana, pois o técnico Fleitas Solich vetou qualquer coisa nesse sentido.

Também não ficou resolvido que o "bicho" da vitória sôbre o Madureira seja de Cr$ 30 mil, uma vez que é pensamento dos dirigentes tricolores premiar a seus profissionais règiamente, mas começando de uma quantia satisfatória, e nunca cometendo desatinos. A quantia poderá atingir a casa dos Cr$ 20 mil, mas não ultrapassará.

SATISFAÇÃO

Um clima de grande satisfação no clube das Laranjeiras, pela boa estréia no certame, principalmente pela excelente atuação de quatro juvenis. Carlos Alberto, Iris, Luís Henrique e Edinho, sendo que êste último, pela primeira vez jogando no quadro principal, teve nota de destaque, marcando 2 gols, sendo o artilheiro da partida e inclusive o atual artilheiro do certame, empatado com Saulzinho e Gérson. O presidente do Fluminense, sr. Nélson Vaz Moreira, estêve presente no vestiário tricolor acompanhado da direção de futebol, tendo chegado primeiro que os jogadores, e cumprimentado um por um.

MAIOR ALEGRIA

Antoninho, que hoje passará à direção técnica definitivamente para Solich, estava bastante eufórico, dizendo que foi uma honra passar um quadro jogando o "fino", e tem certeza de que agora a produção subirá mais ainda. A única preocupação é Procópio, que voltou a sentir a distensão, mas que não deverá se constituir problema para o próximo embate.

SOLICH MUDOU

O nôvo treinador do tricolor já avisou aos craques que, esta semana, só uma vez treinarão coletivamente, e isto acontecerá na quinta-feira, à noite, quando será iniciada a concentração, sendo que os craques não serão dispensados após a partida, como vem acontecendo. Solich faz questão que todos se concentrem após a peleja, saindo apenas no outro dia pela manhã, como aliás aconteceu na partida de domingo último.

Vasco leva Maurinho para local misterioso: conversa

Jaime Soares e Maurinho conversaram ontem, à tarde, no escritório do dirigente, quando marcaram um nôvo encontro para hoje, em local não revelado, para discutir as bases do contrato, que deverá ser assinado ainda esta semana, pois o treinador Jorge Vieira considerou a contratação do craque uma fórmula excelente para solucionar definitivamente os problemas do ataque.

À reportagem, disse Jaime Soares Alves que Maurinho é craque para qualquer seleção, e que o cartaz de indisciplinado que vem marcando o jogador talvez não se justifique, pois o craque tem uma versão bem diferente para os fatos, o que certa sendo pesado e medido, antes que as duas partes cheguem a uma conclusão definitiva.

ASSINA E TREINA

Hoje, às 8 horas, em São Januário, o Vasco, conforme ficou acertado, promoverá uma ligeira reunião com o vice Jaime Soares Alves, os diretores Hilson Faria e Miguel Campo, e mais o técnico Jorge Vieira, quando discutirá as bases de seu contrato.

Altamiro concorda com o contrato por dois anos, os ordenados de Cr$ 110 mil, mais que receberá, 24 cotas de Cr$ 40 mil, num total de Cr$ 960 mil, com os quais pretende dar entrada na compra de uma casa para seus pais. Vitoriosa a fórmula, ainda restarão a Altamiro Cr$ 70 mil mensais, além dos bichos e gratificações iguais aos demais titulares.

Após a reunião, Altamiro assinará o contrato que será imediatamente registrado na Federação, e o craque será incluído no plantel, treinando inclusive entre seus novos companheiros, no individual que está programado para hoje.

No individual de hoje, Jorge conversará também com os baianos Juraci e Dorvalino, fazendo sentir que do teste de amanhã, no conjunto, dependerá a contratação de ambos, pois o técnico não pretende prolongar o período de experiência, para não prejudicar as duas partes. O clube, que precisa de jogadores, e os jogadores que têm outras propostas a estudar.

"Guerra" do Campeonato:

'Grandes' venceram tranqüilos

Vasco, Flamengo,, Fluminense, América, Bangu, e S. Cristóvão iniciaram o campeonato carioca vencendo, e mantendo-se juntamente com o Botafogo, que não atuou por estar de folga, a liderança do certame, cabendo a surpresa ao Olaria, que caiu, sem demonstrar ser o bom time do ano passado.

A vitória do Fluminense foi a que mais se destacou, já que houve uma remodelação completa nas Laranjeiras, e muitos queriam saber como se comportava o time tricolor, que saíu-se bem nesta primeira prova. O Vasco venceu comodamente, enquanto o Flamengo atuou folgadamente diante de um Canto do Rio muito fraco. América e Bangu nada demonstraram e o São Cristóvão é o mesmo time do ano passado.

VASCO 4 X POTUGUÊSA 1

O Vasco: Humperto, Joel, Brito, Barbosinha e Dario; Maranhão e Lorico; Sabará, Célio, Saulzinho e Ronaldo. A Portuguêsa: Omar, Paulinho, Luizão, Raul, Reginaldo e Tião;

(Conclui na 11ª página)

Falcão não mandou relatório

Numa sessão efetuada a portas fechadas e que teve a duração de três horas e meias, isso sem ter o relatório do Mendonça Falcão à mão, já que êste não fêz ainda entrega do que se passou na excursão, estêve reunida na manhã de ontem a Diretoria da CBD, sob a presidência do sr. Luís Murgel, quando foram apreciados os relatórios e bem assim os pareceres, sendo que o relatório financeiro apresentou o saldo da excursão da seleção brasileira num total de 134 mil dólares.

Por seu turno, o presidente interino da CBD, sr. Luís Murgel, após a reunião, isso por volta das 14,30 horas, falando aos jornalistas salientou que "o Brasil tem dupla responsabilidade para a Copa do Mundo de 1966, sendo que será feita uma mudança quase radical nos vários setores responsável pela seleção que irá à Inglaterra".

APÊLO AOS CLUBES

Frisou o dirigente Luís Murgel que será feito um apêlo aos clubes para a questão dos exames físicos dos jogadores, sendo que para 1966 os exames médicos feitos pela CBD serão mais profundos e muito mais minuciosos. Sendo que também o problema de roteiro será feito de forma a se exigir o máximo inclusive, com os problemas de viagens de aviões etc.

"BOMBA" NÃO VEIO

Esperava-se que fôsse tratado na reunião de ontem o relatório da chefia, aguardado como autêntica "bomba" no caso da excursão, todavia a bomba não estourou nem virá a estourar, pois o Mendonça Falcão comunicou que virá ao Rio, a fim de apresentar êsse relatório verbal, o que motivou uma série de comentários na CBD, sôbre o dirigente paulista.

NOVA VITÓRIA DO EXPRESSINHO DE PADRE MIQUEL

Jogando domingo, no campo do CREIB, contra o forte conjunto do Belmonte, o Expressinho obteve outra grande vitória, por 4 x 1: tentos de autoria de Esquerda (2), Zèquinha e Adilson. O árbitro da peleja foi o nosso conhecidíssimo Almir, tido como um grande juiz da Zona Norte, que deixou de assinalar um grande tento do centroavante do Expressinho. A nota de destaque foi a presença de um emissário de clube da divisão de profissionais a fim de observar os valôres da agremiação de Padre Miguel.

Os dois quadros do Expressinho entraram em campo com as seguintes constituições: 1.º Quadro: Marinaldo, João e Aloísio; Dejair, Lica e Carlinhos; Zèquinha, Cabrinha, Adelço, Adilson e Esquerda. 2.º Quadro: Renê, Edgar e Tenório; Tijolo, Lourival e Almir; Bangu, Cabrêra, Elmo I, Neném e Elmo II.

Basquete

Dúvida ainda se Ivan vai manter demissão

1 — A dúvida em tôrno da posição tomada por Ivan Raposo — se mantém a sua demissão do cargo de vice presidente de interêsses exterior da CBB ou acata o apêlo do presidente Paulo Martins Meira no sentido de manter-se no lugar — deverá persistir até às 19 horas de ontem quando encerrávamos os nossos trabalhos. Na sede da Confederação, Ivan Raposo esteve presente até às 18,30 horas e passou a expectativa aumentava de minuto a minuto.

2 — Elementos ligados ao desporto da cesta estão movimentando no sentido de demover Ivan Raposo para que continue a prestar sua colaboração na direção da CBB. É um desportista que vem se dedicando com entusiasmo, esfôrço e abnegação no importante setor que atua, mantendo perfeita eficiência no serviço de relações exteriores da entidade. No Campeonato Mundial realizado no Brasil, o dirigente citado trabalhou incansàvelmente como presidente a Comissão Executiva e o êxito e completo sucesso do certame, reconhecido por tôdas as delegações estrangeiras, bem evidencia o seu excelente trabalho na direção do magno certame.

3 — Dirigentes da FMB, em presença de representantes de vários clubes, procederam ontem na sede da entidade o sorteio para a elaboração do Torneio de Apresentação da Divisão Feminina, certame que contará com a participação de 9 clubes, e será iniciado a 18 do mês corrente no ginásio do Clube Municipal.

4 — Da coluna de José Góis no "Diário de São Paulo" extraímos o seguinte tópico:

O deputado federal por São Paulo, Rogê Ferreira nos contava: — "Posso dizer sem mêdo de errar que jamais a Câmara Federal promoveu demonstração de apreço tão grandiosa como aquela tributada aos bicampeões mundiais de basquete. Todos, sem distinção ficaram, em pé, batendo palmas durante vários minutos para Amaury e seus companheiros. Nem mesmo os futebolistas receberam tamanha consagração".

5 — A FMB marcou para a próxima sexta-feira o início da série final do Torneio de Aspirantes. Na primeira rodada jogarão os dois primeiros colocados nas séries de zonas, Flamengo e Fluminense no melhor e mais importante peleja da noite.

MAURICIO

TERÁ PLACAR ELÉTRICO

A Administração dos Estádios da Guanabara abriu concorrência para a instalação de três placares luminosos e movimentados por contrôle remoto, no Maracanã.

Para a construção e instalação dos três placares, a ADEG destinou uma verba de 9 milhões de cruzeiros e estabeleceu um prazo de 60 dias para sua conclusão.

As orelhas ARDEM

Rubro-negros exultaram, domingo à tarde, quando terminou a peleja com o Canto do Rio. Homens se abraçavam de contentamento, mulheres explodiam em gritos de alegria. Tôda a torcida rubro-negra vibrava de emoção ao final do jôgo. Achei que era muito entusiasmo para tão pouca vitória. Os dois a zero sôbre o Canto do Rio não dava para aquilo tudo. Por isso me aproximei de um crioulo atarracado e falei: "Escute, tôda essa alegria é pela vitória do Flamengo?" O crioulo atarracado olhou pra mim com raiva e respondeu: "Não sinhô! Nóis tá comemorando é o fim do jôgo... O Framengo começou parecendo que era o campeão, foi sumindo, chegou a ficá iguar ao Mavilis e se o jôgo demora mais um pouco, o Framengo chegava a Bela Vista..." — Ahnnnnn...

•

O penalti que o juiz Sansão marcou contra o Canto do Rio em favor do Flamengo foi muito engraçado. Digo engraçado porque o locutor Clóvis Filho e seu auxiliar atrás do gol não sabiam que era penalti. Chegaram a pensar que se tratava de uma falta do ataque do Flamengo. E quando o juiz apontou a chamada "marca fatal" mandando bater o penalti, Clóvis Filho falou com seu auxiliar: "Oh fulano, que foi isso ai? Marcou penalti? Mas ninguém viu isso...". E o auxiliar muito simplório: "Pois é isso, Clóvis Filho, êsse penalti foi assim uma espécie de calcinha de mulher: ninguém vê, mas desconfia que tem... não se pode ter certeza, uai...".

•

E quando terminou o jôgo de domingo em Caio Martins, houve um torcedor mais afobado que se chegou para o treinador do Flamengo e perguntou: "Seu Flávio, o senhor podia me dar uma palavrinha." Flávio disse que sim. E o torcedor: "Quando o Framengo voltou da Europa eu li um jornal dizendo que o senhor falava que o time do Flamengo era outro, completamente diferente...". Flávio: "Sei, sei". Torcedor: "Escute, e cadê o tal time diferente que o senhor trouxe da Europa, seu Flávio?" E Flávio explicou: "O Flamengo é um quadro, sabe, um grande quadro, um quadro espetacular...". O torcedor interrompeu o treinador: "Já sei. E' um grande quadro, mas tá faltando a MOLDURA...". Quá, quá, quáaaa...

•

O Fluminense custou a desencabular, contra o Madureira. O negócio estava em um a zero meio mixuruca. Solich ainda não assumiu o pôsto. Mas falou a Antoninho que queria dar uma palavra aos rapazes, no intervalo. Foi ao vestiário e falou: "Muchacos! Oigam bien. Na frente de usteds estan três paus. Dos paus fincados en la tierra seguram um outro pau em cima. Atrás de los paus tiene una rêde. Na frente de los paus e de la rêde está um hombre. Usteds tienem que chutar la pelota para passar pelo hombre e ir a las rêdes. Todos a chutar la pelota..." — Aí o Fluminense deu "banho".

•

A Môça de óculos foi a Niterói e me mandou dizer num bilhete: "Prepare-se, seu Super, prepare-se para comemorar, êste ano outro VICE-CAMPEONATO... não tem castigo. Quá, quá, quá (a) A Môça".

SUPER XX

* Don Bolinha passou no teste e reaparece no G. P. "Brasil"
* Starter em São Paulo não pode mais suspender jóquei
* A.P.C.C. vai voltar ao cartaz no turfe carioca

Pelo Miolo da Raia

Oscar Vareda

Don Bolinha foi lá e primeiro êle mesmo. — Confirmou o que havia dito seu treinador após o trabalho na distância. — Não sentiu o pulo e até comandou o lote depois dos primeiros metros, resistindo com uma valentia de lascar o ataque de Atramo, que veio de pilha nova, lá do fundo para fuzilar.

•

O tempo não foi lá grande coisa, mas deve-se levar em consideração que Don Bolinha fêz o «train» como Marchant bem entendeu, já que os verdadeiros inimigos ficaram pelo fundo do pelotão esperando a reta para atropelar.

•

Funcionou a cabeça do grande jóquei, sentindo que êle deveria mandar no páreo em que todos nada queriam com a ponta. — E tudo deu certinho como manda o figurino.

•

Marchant foi grande em tudo. Querem só um derradeiro exemplo? Don Bolinha depois de cruzar o disco parou quando quis lá pelos 1.800 metros. Seu jóquei deixou o bicho à sua vontade poupando aquêle que vinha de 3.000 metros e não devia ser levantado bruscamente após o disco. — Completou sua categoria de pilôto experimentado trazendo de volta o tordilho à passo. — Lances como êstes mostram a categoria dos grandes jóqueis.

•

Não esquecer o treinador Válter Alaino que foi perfeito no preparo do tordilho. — Soube levá-lo com aquêla classe dos bons preparadores para obter o feito memorável.

•

Don Bolinha, passando no teste com grau dez, sòment evoltará às pistas em agôsto próximo para correr o G. P. «Brasil». — Coisa já completamente resolvida.

•

Atramo foi uma grata surprêsa. Já trazia ótima corrida anterior e, agora, confirmou o que todos esperavam. Sua condição melhor de treinamento, mostrando completa recuperação.

•

Bewitched mostrou sua condição de um dos bons valôres do turfe carioca, no momento. — Seguiu sempre Don Bolinha e sòmente nos últimos 200 metros deixou passar Atramo para defender, no final, o terceiro placê.

•

Leque foi a grande decepção. Chegou todo enfeitado trazendo na bagagem um trabalho notável. — 204" nos 3.000 metros. Depois viajou e quando tudo indicava que não aprontaria, foi para a pista, na sexta-feira, e tome galope para relógio. — Talvez tenha sentido o rigor dos trabalhos. O fato é que não correu nada. Teve tudo favorável e acabou em modesto quarto lugar. — Os outros não existiram também.

•

NA BASE DO PARTICULAR — A última suspensão imposta pelo «starter» paulista Rui Benitez ao jóquei Luís Rigoni, pelo espaço de uma semana, motivou a seguinte resolução particular da Comissão de Turfe: — Agora o «starter» poderá apenas dar parte dos pilotos, deixando o julgamento para a punição aos comissários. — Aqui prá nós: A Comissão de Turfe apurou ter sido injusta a suspensão de Rigoni e sòmente manteve a pena para não desautorizar o «starter» Rui Benitez.

•

O sr. Euclides Aranha Neto manda convidar esta coluna para um coquetel, na próxima quinta-feira, em sua residência. — Vai reunir proprietários e cronistas buscando troca de idéias para solução de alguns problemas do turfe carioca, fazendo valer sua condição de presidente da A.P.C.C.

•

Falar no sr. Euclides Aranha Neto. — No domingo êle presenteou, com rica taça de prata, os proprietários do cavalo Don Bolinha, vencedor do G. P. «Osvaldo Aranha». — O jóquei, treinador e cavalariço foram esquecidos na homenagem.

Pargo tem tudo para ganhar outra: vai bem no percurso

A nova idade hípica, assinalada no primeiro dia de julho, enseja várias alterações nas chamadas e provoca a mistura de turmas, logo ao início deixando alguma confusão na análise dos inscritos, resultando em vitórias com rateios surpreendentes em determinadas oportunidades, daí a lembrança aos carreiristas de consultarem com o máximo de atenção as programações da semana em curso.

Logo na primeira reunião sob nova idade hípica, a realizar-se na noite de depois de amanhã, temos várias carreiras com chamadas misturadas, sendo um dos exemplos o quarto páreo, onde Voador, Dengo e Echange passam a fazer parte da turma habitual formada pelos nomes de Galbion, Aresto e Pargo.

PODE REPETIR

Êstes últimos, contudo, situam-se com melhor chance no confronto com os novos adversários, e na carreira em referência à vitória poderá pertencer a Pargo, que atravessa fase excelente de treinamento e tem tudo para repetir um êxito recente, obtido na raça e com a ajuda do líder Antônio Ricardo.

Embora aparentemente melhor na grama, local de seu mais recente êxito, Pargo é animal que não escolhe raia, também rendendo o máximo da pista de areia, onde sempre trabalha a contento. O pensionista de Alcides Morales vem adiantando em forma de corrida para corrida e na derradeira exibição deu autêntico "show" de classe, lutando renhidamente até o último salto, quando logrou dominar a carreira. E agora, inscrito nos 1.200 vai agradecer ao percurso curto, que lhe é inteiramente favorável.

COM RICARDO

Embora reconhecendo brios em Pargo, não podemos deixar de mencionar ter sido Antônio Ricardo, grande auxiliar na construção da vitória citada. O freio catarinense empregou o máximo de seu esfôrço no tirar o melhor das energias de Pargo, conseguindo com isso total harmonia de ações e a vitória final. Na noturna de depois de amanhã, Ricardo será novamente o condutor de Pargo, mais uma vez devendo se constituir positiva garantia às esperanças de outro êxito do seu redeado.

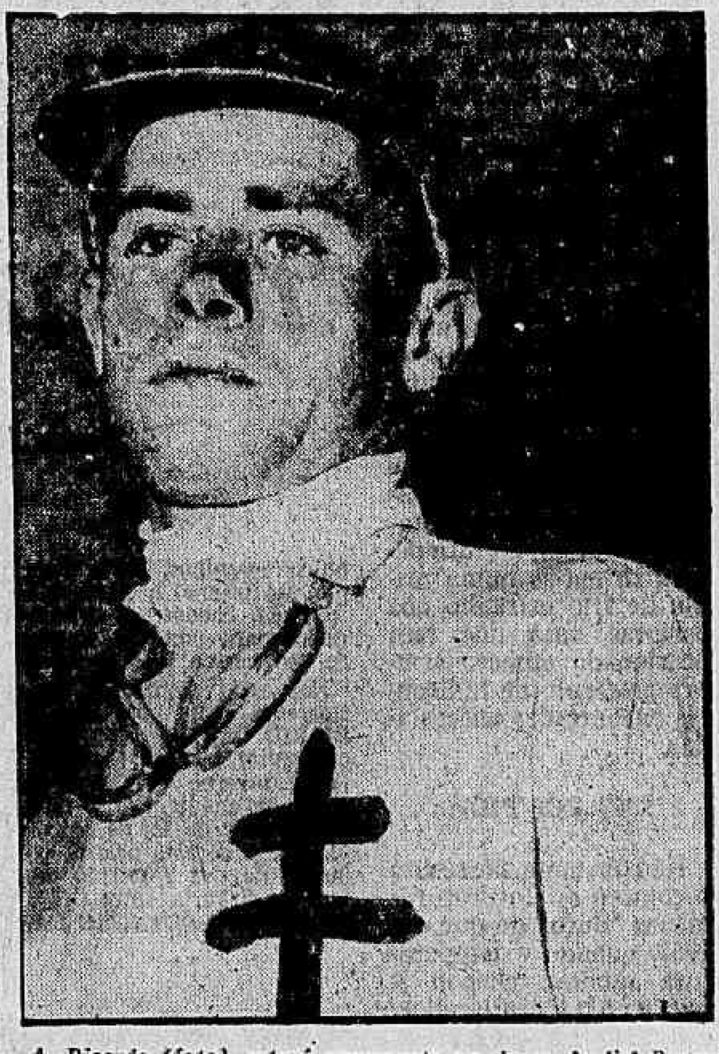

A. Ricardo (foto), estará novamente no dorso do fiel Pargo, com o qual venceu carreira espetacular na derradeira.

Marcas para o "Criterium"

Na manhã de ontem e em pista de areia leve, trabalharam algumas das potrancas que correrão domingo o G.P. "Francisco Vilela de Paula Machado", cotejo básico da reunião, que será disputado na distância de 1.500 metros.

Boina Real, que vai reaparecer em forma excelente, abordou o quilômetro e meio em 97 e três, com ação convincente. Decasa, mais exigida, terminou em 97" exatos, finalizando Samira em 101", com a melhor disposição. E Pretend, com suavidade e bastante contida pelo Ricardo, marcou 107 e duas linhas.

"Starter" suspendeu três jóqueis: saída

Confirmando proposta do "starter" a Comissão de Corridas, ontem reunida e julgando anormalidades havidas nas derradeiras reuniões da Gávea, suspendeu os jóqueis Oni Ricardo, José Bezerra da Silva e Juan Marchant, por terem dificultado a partida nos respectivos páreos onde atuaram.

E outra penalidade lhes foi imposta pelos senhores comissários, baseada no prejuízo a competidores, aumentando conseqüentemente o período de inatividade. Mais atingido foi o J. Silva, que ficará na "cêrca" até o primeiro dia de agôsto vindouro.

RESOLUÇÕES

Eis, na íntegra, as deliberações tomadas na tarde de ontem pela Comissão de Corridas:

Notificar os treinadores dos animais Zulmira A, Ourobriga, Exedra, Acalanto, Acelerador, Praça Valente, Cortês, Gilma, Ana Paula e Touch-Me-Note (1.ª vez), Nadinha, Zanzo, Tio Ricardo, Glenmore, Montehostil, Palms, Patalou e Beautiful Boy (2.ª vez) (indocilidade);

• Chamar a atenção dos treinadores de Bistrata e Vovô Maciel (balda);

• Suspender, por infração do parágrafo 1.º do artigo 154 do Código de Corridas (dificultar a partida), de acôrdo com a proposta do "starter", os jóqueis José B. Silva (Conta e Hedrinha) até o dia 11 do corrente e Juan Marchant (Misty) e Onir Ricardo (Palma Real) até o dia 7.

(Essas punições sòmente entrarão em vigor a partir do dia 5 do corrente).

• Estender, as suspensões, por infração do artigo 162 do Código de Corridas (prejudicar os competidores) dos jóqueis José B. Silva (Hedrinha) até o dia 1 de agôsto próximo e Juan Marchant (Clorito) e Onir Ricardo (Palma Real) até o dia 14 do corrente;

• Suspender, por infração do artigo 162, do Código de Corridas (prejudicar os competidores) os seguintes profissionais: Mauro de Andrade (Suzuki) até o dia 18, Francisco Esteves (Gralha) (na entrada da reta) e Manuel B. Silva (Don Castilhos e Corumim) até o dia 11 e João M. Santos (Macknever) até o dia 6;

(Essas punições sòmente entrarão em vigor a partir do dia 5 do corrente).

• Multar, por infração do artigo 165, do Código de Corridas (desvio de linha), os seguintes profissionais: Francisco Esteves (Gralha) em Cr$ 3 000,00, Antônio Ricardo (Sadu e Retilíneo) em Cr$ 2.500,00, Orlando Bastos (Malhado), Jeferson Baffica (Bomarcunda), M. Andrade (Complot) e João de Souza (Supi) em Cr$ 1.500,00 e Antônio Ramos (Gran-Princesa), Reduzino de Freitas Filho (Kosmos) e Francisco Pereira Filho (Aviano) em Cr$ 1.000,00;

• Multar, por infração do artigo 147, do Código de Corridas (perda de boné), o jóquei Daniel Neto (Belo Antônio) em Cr$ 1.000,00;

• Multar, por infração da alínea A, do artigo 188, do Código de Corridas (inobservância de horário) o treinador José Luís Pedrosa (Cortês), em Cr$ 1.000,00;

• Suspender, por infração do artigo 50, do Código de Corridas (indisciplina), o cavalariço José Costa (matrícula 146) até o dia 9 do corrente;

• Ordenar o pagamento dos prêmios das corridas dos dias 20, 22 e 23 de junho de 1963.

A. Ricardo foi o herói da semana: ganhou 6

Justamente o líder da estatística, o jóquei Antônio Ricardo, logrou totalizar maior número de vitórias na semana turfística que passou. Mantendo excelente ritmo de produção e ratificando suas condições de excelente ginete o freio catarinense garantiu o êxito a seis de seus conduzidos, estando agora com 54 vitórias, mais nove que as registradas até o momento pelo bridão M. Silva.

Vindo de suspensão ligeira, Bequinho, reaparecendo na sabatina venceu apenas com Ambar, sem produzir a esperada reação. Vai assim o bridão pernambucano perdendo contato com o ponteiro e deixando fugir aquela sensação inicial de luta, que mantinha acesas as esperanças dos seus admiradores.

AS MELHORES

A. P. Silva	14
A. Corrêa	11
M. Sousa	11
H. Cunha	11
M. Almeida	10

Odálio Machado vem a seguir na relação dos melhores treinadores da semana. Marcou três pontos o bridão alagoano e em tôdas as oportunidades evidenciou seus dotes de excelente redeador, merecendo apoio melhor por parte de proprietários e treinadores cariocas. E Juan Marchant, somando dois êxitos, tem a seu favor a condução dos ganhadores das melhores provas da semana, através de Clorito e Don Bolinha, êste laureado no G. P. "Osvaldo Aranha", aquele vencendo a prova "Homem do Turfe".

NÚMEROS

Depois de computados os últimos resultados da Gávea, os seguintes dados servem de informação, inclusive no setor de treinamento, onde Ernani de Freitas caminha firme na vanguarda.

JÓQUEIS

A. Ricardo	54
M. Silva	45
P. Morgado	36
J. Sousa	32
J. Silva	32
A. Barroso	26
C. R. Carvalho	25
A. Santos	22
O. Machado	22
J. Portilho	20
J. Machado	19
D. Neto	16
F. Pereira Fº	16
J. C. Silva	16
D. P. Silva	15
F. Estêves	15

TREINADORES

E. Freitas	47
F. Abreu	38
P. Morgado	35
W. Afiano	23
A. Araújo	19
L. Ferreira	18
J. Silva	18
J. L. Pedrosa	17

G. P. "BRASIL" INSCRIÇÕES

As inscrições para o Grande Prêmio "Brasil", a realizar-se no dia 4 de agôsto próximo, serão encerradas no dia ... de julho corrente, na Secretaria da Comissão de Corridas.

Inscrições da semana na Gávea

Com o prevalecimento da nova idade hípica, ontem registrada para o turfe, foram chamadas já na base dos três anos as potrancas habilitadas à disputa do Grande Prêmio "Francisco Vilela de Paula Machado", carreira no quilômetro e meio e com dotação de um milhão e duzentos mil cruzeiros.

A prova em questão, chamada também "Criterium de Potrancas", contará com a sua realização, domingo próximo na Gávea, a líder feminina da geração, havendo franco equilíbrio entre as que atenderam ao "handicapeur", tendo sido confirmada a ausência de Taliândia, por não anunciada na semana passada.

INSCRIÇÕES

Eis a seguir o resultado das inscrições ontem reconhecidas para as carreiras de sábado e domingo próximos:

SÁBADO

1) 1.400 — Cr$ 300.000,00 — Sonambulo 56, Marítimo 56, Jougar 56, Token 56, Debo 56 e Sancho Panza ex-Aldaná 56.

2) 1.400 — Cr$ 300.000,00 — Talamint 56, Pylore 56, Nabua 53, Ninabela 56, Jubilation 56, Bretênla 56, Pavlova 56 e Dardada 56.

3) 1.400 — Cr$ 180.000,00 — [illegible] 50, Mangá 54, Kikinha 56, Ipanga 54, Silerta 50, La [illegible] 54 e Ninotchka 54.

4) 1.400 — Cr$ 180.000,00 — [illegible] Dourado 56, Xelum 56, [illegible] Acaso 54, Mané 56, Midshipman 54 [illegible].

5) 2.200 — Cr$ 264.000,00 — [illegible] Springfire 50, Budel 50, [illegible] Piátamo 58, Génio 50 e Alberta 54.

6) (Grama) — 1.500 — Cr$ 300.000,00 — Tujarin 50, Extend 50, Abril 52, Big nelson 54, Mosso 52, Donaldo 52, Zil 56, Orient 54, Martinet 54, Rebate 50, Parra 54, Dugdel 50 e Hurlingham 52.

7) 1.400 — Cr$ 180.000,00 — Peggy 56, Pirralha 50, Imbuida 56, Sevilha 50, Querilla 52, Flaineur 56, Otília 52, Esperança 56, Queen Iseult 56 e Alca 56.

8) 1.400 — Cr$ 255.000,00 — Jungle Crier 54, Good Year 56, Argot 56, Pater ex-Valparaiso 54, Moonseed 52, Tio Valentim 56, Prince Albert 54, Belo Antônio 52, Dom Pelé 52, Grande Praça 52 e Apito 54.

DOMINGO

1) 1.500 — Cr$ 300.000,00 — Anzac 56, Diniom 56, Jeune Prince 56, Devon 56, Dominó 56, Swetness 54, Dala 54, Joelle 54 e Orage 54.

2) 1.400 — Cr$ 250.000,00 — Ira-Ira 57, Riquinha 57, Pelmar 57, Renânia 57, Hella 57, Bonga[illegible] 57, Angolesa 57, Itapiúna 57 e Sotéia 57.

3) 1.200 — Cr$ 300.000,00 — Predileta 58, Bacora 58, Heure Grise 58, Gran-Princesa 58, Zingarella 58, Risha 58 e [illegible] 58.

4) 1.500 — Cr$ 200.000,00 — Lady Champagne 58, La Misión 56, Richona 52, Cliché 52, Margarita 54, Intruja 52 e Pearl Harbor 50.

5) 1.200 — Cr$ 250.000,00 — Snowman 57, Cami 57, Pinheiral 53, Lord Sabiá 57, Stambul 58, Querlon 57, Codajaz 57, Curaçau 57 e Palmas 57.

6) Grande Prêmio F. V. de Paula Machado — 1.500 — Cr$ 1.200.000,00 — Pearl Harbor 56, Daara 56, Savoir Faire 56, Eliane 56, Bolsina 56, Degunha 56, Boina Real 56, Nevaly 56, Desassa 56, Samira 56, Heiré 56, Pretend 56 e Dosse 56.

7) 1.200 — Cr$ 220.000,00 — Musico 56, Bérbero 58, Monteclaro 56, Esquecido 58, Príncipe Rogério 56, Orion Boy 58, Sizudo 58, Trousmonde 58, Hadu 58, Bluejeans 54, Croissant 58 e Zé Arana 58.

8) 1.400 — Cr$ 200.000,00 — Lord Pinguim 57, Cunco 56, Por Jardim 57, Bonham 55, Gigolé 56, Jaglier 57, Farruco 55, Squill 57, Poppy 57, Imbros 56, Cayote 57, Homel 57, Introito 57 e Insolente 57.

Corrida de Hedrinha não valeu: "fechada"

Vários registros de importância futura para os carreiristas, foram feitos no Livro de Ocorrências, relativos às reuniões da semana que passou. Dentre êles merece destaque os prejuízos sofridos pela égua Hedrinha, uma das participantes do terceiro páreo do último sábado. J. Silva, que a conduziu então, comunicou que na altura dos 800, quando fazia correr a sua pupila, ficou num "funil" entre Corumim e Qwal, tendo sido obrigado a recolhê-la.

A. V. Neves, treinador de Hedrinha, também compareceu ao "Livro", ao que parece não tendo acompanhado a carreira de sua pensionista, eis que deixou consignada a sua decepção no tocante à má performance da égua, que, "ostentando ótimas condições e tendo se exercitado muito bem os 700 metros suave em 44", devia ter feito melhor carreira". Claro está que o prejuízo sofrido espelha a fraca exibição.

O LIVRO

Sôbre anormalidades outras, havidas nas derradeiras reuniões, eis mais o que foi escrito no livro próprio:

LIVRO DE OCORRÊNCIAS

Reunião realizada em 27 de junho de 1963 (Quinta-feira)

2º PÁREO — L. Carvalho (Ondina) declarou que, na altura dos 700 metros, Picsiu (M. Andrade) foi para dentro, obrigando-o a recolher e sua montada acovardar-se.

4º PÁREO — Fl. G. Silva (Querelleur) declarou que, nos 800 metros, Macknever (J. M. Santos) foi de golpe para dentro, obrigando-o a recolher também, de golpe.

5º PÁREO — J. Fagundes (Polaristar) declarou que, não podendo correr na frente seu conduzido, que ficou junto à cêrca, não conseguiu tirá-lo dali, além de querer disparar contra seus adversários, assim pôde corrê-lo como devia.

Reunião realizada em 29 de junho de 1963 (Sábado):

4º PÁREO — J. Corrêa (Lenoca) declarou que, na partida, Aracea (C. A. Sousa) foi para dentro, obrigando-o a recolher, para quase rodar no lance. C. A. Sousa (Aracena) declarou que, na partida, sua montada tropeçou na roda do box, quase caindo e prejudicando as que estavam por dentro.

8º PÁREO — R. Freitas Filho (Kosmos) declarou que, na altura dos 800 metros, quando ia passar pelo animal Don Castilho (M. Silva), foi por êste fechado, sendo obrigado a recolher bruscamente para se defender de qualquer risco maior. M. Silva (Don Castilhos) contestou a parte de seu colega, pois, acha que nem por perto dêle passou, achando que foi equívoco do companheiro.

Reunião realizada em 30 de junho de 1963 (Domingo)

1º PÁREO — O. Bastos (Vovô Maciel) declarou que foi obrigado a levantar na curva por ter o animal se negado a fazê-lo.

3º PÁREO — J. Silva (Hedrinha) declarou que, nos 800 metros, ficou num funil entre os competidores Qwal (O. Machado) e Corumim (M. Silva), tendo assim, ao recolher sua montada, se jogado para dentro, chegando a encostar na cêrca na passagem de Missy (J. Marchant) e Cami (J. Sousa). A. V. Neves, tratador de Hedrinha, declarou que sua pensionista, estando em ótimas condições e se exercitado muito bem os 700 metros suave em 44", achava que devia ter feito melhor carreira, daí sua decepção.

4º PÁREO — A. Barroso (Praça Valente) declarou que, ao ser dada a partida, estando atrás do box, não pôde largar com os demais competidores.

6º PÁREO — A. G. Silva (Seyla) declarou que, após a partida, O. Ricardo (Palma Real) foi para dentro de golpe, obrigando-o a recolher também de golpe para chocar-se com Miss Leocádia (M. Silva). M. Silva (Miss Leocádia) declarou que nos 800 metros, foi fechado violentamente por adversário não identificado, tendo quase rodado. F. Estêves (Gralha) declarou que, não conhecendo o animal, pois era a primeira vez que o montava, ao ser castigada, assustava-se e atirava-se ora para dentro ora para fora, sem que pudesse corrigi-la. L. Acuña (Gilma) declarou que sua montada, por ser estreante, ia aos pulos com mêdo das sombras na pista, não correndo, assim, o que podia.

5a.-feira na Gávea

		Ks.
PRIMEIRO PÁREO — Às 20,30 horas — 1.000 METROS — Cr$ 180.000,00		
1—	1 Euclidia, F. Maia	56
	2 Karista, A. F. Silva	56
2—	3 June Eyre, J. Veiga	52
	4 Rabucha, F. Pereira F.	56
3—	5 [illegible], I. Oliveira	54
	6 [illegible], J. Silva	52
	7 [illegible], T. Andrade	56
4—	8 Joliette, J. Ramos	56
	9 [illegible], M. Andrade	52
	10 [illegible]	54
	11 Vovó Olinda, F. Estêves	52
	12 Jovita, A. Ramos	58
SEGUNDO PÁREO — Às 21,00 horas — 1.300 METROS — Cr$ 250.000,00		
1—	1 Go A Head, A. Ramos	57
	" Pierrot Sonhador, J. Neg.	57
2—	2 Azatirim, J. Baffica	57
	3 Porthim, J. M. Santos	57
	4 [illegible], J. Machado	57
3—	5 Palmas, R. Ricardo	57
	6 Stambul, A. Barroso	57
4—	7 [illegible], M. Silva	57
TERCEIRO PÁREO — Às 21,35 horas — 1.600 METROS — Cr$ 180.000,00		
1—	1 Suzuki, M. Andrade	50
	" Aleau, A. Ramos	54
2—	2 Aluia, J. G. Silva	58
	3 Ourobriga, C. Morgado	58
3—	4 [illegible], J. Silva	58
	5 Judy, S. M. Cruz	58
	6 Guerrilha, R. Santos	56
4—	7 [illegible]	58
	8 [illegible]	58
QUARTO PÁREO — Às 22,00 horas — 1.200 METROS — Cr$ 250.000,00		
1—	1 Galbion, J. C. Silva	54
	2 Dengo, I. Oliveira	56
2—	3 Aresto, A. Santos	54
	4 Voador, O. Machado	50
3—	5 [illegible]	56
	6 [illegible], P. Lima	50
4—	7 [illegible], F. Pereira F.	50
	8 Pargo, A. Ricardo	54
	9 Echange, J. Negrello	56
QUINTO PÁREO — Às 22,30 horas — 1.600 METROS — Cr$ 180.000,00 — (BETTING)		
1—	1 Zanzalá, A. Ramos	58
	2 Belo Antônio, Excluído	58
2—	3 Poraqui, O. Machado	58
	4 Tio Ricardo, J. Silva	60
3—	5 Kosmos, R. Freitas F.	60
	6 CZligré, M. Andrade	56
	7 Lingote, M. Andrade	56
4—	8 Bamboleio, P. Lima	58
	9 Don Castilhos, J. G. S.	58
	10 Ranieri, J. Veiga	58
SEXTO PÁREO — Às 23,35 horas — 1.000 METROS — Cr$ 180.000,00 — (BETTING)		
1—	1 Macknever, L. Acuña	56
	2 Faro, J. Cândido	52
2—	3 Mister Money, J. Sousa	56
	4 Corot, A. Leite	56
	5 Tote, H. Cunha	52
3—	6 Juca Pato, M. Silva	56
	7 Serra Sêca, A. Ramos	54
	8 El Darwin, L. Santos	52
4—	9 Labutout, J. Veiga	54
	10 O.K., E. Furquim	58
	" Querelleur, J. Marinho	56
SÉTIMO PÁREO — Às 23,40 horas — 1.200 METROS — Cr$ 200.000,00 — (BETTING)		
1—	1 Rio Tigre, D. P. Silva	58
	2 Beduíno dos Pampas, A. R.	58
	3 Rocio, N. correrá	58
2—	4 Príncipe José (*) J. Cor.	59
	5 Lauford, V. Andrade	58
	6 Meu Neguinho, J. Martins	58
	7 Tote, N. correrá	58
3—	8 Akoturbi, I. Oliveira	56
	9 Kings Row, J. Sousa	56
	10 Arrivederci, J. Negrello	55
	11 Caçula, J. Veiga	58
4—	12 Mahomé, L. Acuña	58
	13 Tio América, M. Silva	58
	14 Milano, I. Nogueira	58
	15 Faro, N. correrá	56

(*) — ex-Le Girandé

Simonete trabalhou 134" nos 2.040 m: boa forma

Preparando-se para reaparecer nas corridas da Gávea, Simone, ontem trabalhando a volta fechada, finalizou marcando 134" cravados, com ação esplêndida em todo o percurso. Também Galileu, que espera uma prova especial na areia, terminou naquele mesmo tempo, igualmente deixando ótima impressão.

Draguer, com vistas ao próximo "Criterium de Potros", que será corrido uma semana após à realização do páreo das potrancas, largou dos 1.500 metros e veio sem preocupação de tempo, gastando 100" exatos para a distância. Querlon, outro que disputará a liderança dos potros, deixou a melhor impressão ao marcar 96 e três quintos o quilômetro e meio, governador pelo Albênzio Barroso.

URMP

Voltando firme e exibindo total desenvoltura, Black-Tie percorreu 1.200 metros, assinalando 77 e três, muito à vontade e algo contido no final pelo Bequinho. O defensor do Stud Paula Machado está em ótimas condições de treino e voltou bem disposto da raia. Logo a seguir, Don Diego, também com M. Silva, descontava 1.400 em fáceis 93 e um quinto.

OUTRAS MARCAS

Além das marcas citadas, foram anotadas mais as seguintes na areia da Gávea:

ANZAC, A. Ricardo — 1500 .. em 101".
DEBUXO, J. Martins — 1500 .. em 98".
QUERLON, A. Barroso — 1500 em 96"3/5.
ZIL, A. Ramos — 1500 em 100".
PAPA DAGÔ, M. Henrique — 1500 em 100".
GALILEU, L. Santos — 2040 .. em 134".
ROYAL PRINCE, J. Silva — 1500 em 98"2/5.
TROVÃO, P. Lima — 1400 .... em 96"3/5.
BRAMANE, P. Lima — 1500 .. em 97".
QUICK CHANCE, O. Serra — 1200 em 78"2/5.
SIMONE, J. Marchant — 2040 .. em 134".
POUR CENT, A. Ricardo — 1400 em 91"2/5.
SANTA MARGARITA, F. Pereira Fº — 1200 em 81"3/5.
QUIET BOY, J. Marchant — 1400 em 92"2/5.
FOGUETE, L. Santos — 1300 .. em 85".
JUBILATION, A. Ricardo — 1300 em 86"2/5.
J. I., O. Moura — 1500 em 99".
LORD NELSON, J. Fagundes — 1300 em 85".
J. PRINCE, D. Netto — 1500 .. em 98".
GORDINI, I. Oliveira — 1500 .. em 106".
ONDULA, A. Ricardo — 1500 em 108".
SNOWMAN, A. Barroso — 1300 em 84".
TONY, A. Barroso — 1500 .... em 99".
FLORAMOUR, J. Pedro Fº — 1400 em 98".
PREFIX, A. Ricardo — 1300 .. em 86".
IMBIRA, C. A. Sousa — 1300 .. em 87".
SATCHMO, J. Corrêa — 1400 em 94".
ORION BOY, M. Silva — 1300 em 85".
DARDADA, L. Santos — 1300 em 84".
LORD VERMOUTH, F. Estêves — 2040 em 137".
SIZUDO, J. Portilho — 1200 .. em 80".
BEDEL, H. Cunha — 1200 .... em 81".
TAMBÉM, L. Vaz — 1200 .... em 80".
CECÊ, F. Pereira Fº — 2040 .. em 137".
CHIRUA, J. Portilho — 1400 .. em 95".
CAMBRAIA, M. Silva — 1500 em 103".
PRECURSORA, F. Pereira Fº — 1600 em 106".
BLACK TIE, M. Silva — 1200 em 77"3/5.
DENVER, J. Julião; e DOMINÓ, M. Silva — 1500 em 98".
LORD PINGUIM, L. Vaz — 1400 em 95"2/5.
DERMITASSE, J. Julião — 1400 em 93".
CARAMBA, I. Oliveira — 1300 em 85".
DEGANHA, J. Sousa — 1500 .. em 98".
KIKINHA, J. Tinoco — 1400 .. em 93".
NEVALY, A. Barroso — 1400 .. em 93".
DON DIEGO, M. Silva — 1400 em 93"1/5.
DIALON, J. Silva — 1400 .... em 94"
BLUE BELL, H. Cunha — 1600 em 108"3/5.
INTRUJA, F. Estêves — 1300 .. em 85"2/5.
BEIRA ALTA, J. Julião — 1400 em 91"3/5.
DRAGUER, M. Silva — 1500 .. em 100".
VALLAURIS, I. Oliveira — 1600 em 107".

Noturna tem dois estreantes

São dois os estreantes para as corridas noturnas de depois de amanhã na Gávea.

ESTREANTE DE QUINTA-FEIRA

PATRICINHA — ex-Dama Aranha — Feminina, alazã, 6 anos, São Paulo, por Albacin em Cidoca de criação do Haras Santa Marieta e propriedade do Stud Natalino. Treinador. Valdemiro G. Oliveira.

ZANZALA' — Masculino, castanho, 6 anos, São Paulo por Jovial Juror em Jonglória de criação dos srs. Narciso e Valdemiro Pelosini e propriedade do Stud Mon Caprice. Treinador: Jorge O. Júnior.

'Grandes' venceram tranqüilos

(Conclusão da 10ª página)

Gilbert, Gutemberg, Humberto, Mário Breve e Zé Carlos. Local: Maracanã; renda, Cr$ 2.072.600,00;; juiz, José Gomes Sobrinho, auxiliado pelos srs. Amaro de Sousa Gomes e Joaquim Ferreira; Saulzinho (2) Célio, Sabará e Joel (contra).

Flamengo: Mauro, Murilo, Vanderlei, Luís Carlos e Jordan; Carlinhos e Gérson; Espanhol, Airton, Dida e Osvaldo. O Canto do Rio: Jaedor, Procópio, Fernando;; Boaz, Nogueira e Azul; Jairo, Enrico, Hipólito, Feféu e Carlos Pio. Local, Caio Martins; Renda: Cr$ ...... 2.382.850,00; juiz, Aírton Vieira de Morais, auxiliado pelos srs. Lourival de Castro Gomes e Reinaldo Serra; Gérson assinalou os gols, sendo um de penalti.

Fluminense: Castilho, Alberto, Procópio, Dari e Altair; Iris e Luís Henrique; Edinho, Manuel, Joaquinzinho e Escurinho. Madureira: Vila Nova, Jorge e Alfredo; Farah, Odir e Naí; Batata, Peixe Galo, Jair, Homero e Alfredinho. Local, Laranjeiras; renda, Cr$ 1.682.400,00; juiz: Amílcar Ferreira, auxiliado por Vanderlei Viana e Sílvio Cabetti; os gols foram assinalados por Edinho (2), Manuel e Joaquinzinho.

Bangu: Ubirajara, Fleio e Fidelis; Romeu, Zózimo e Nílton Santos; Mateus, Paulo Borges, Parada, Ocimar e Bento. Campo Grande: Edmar, Darci Santos, Viana; Domingos, Guilherme e Paulo; Adílson, Décio Estêves, Olgair, Russo e Ganraci. Local: Moça Bonita; renda: Cr$ 426.250,00; juiz, Wilson Lopes de Sousa auxiliado pelos srs. Válter Soares e Graciano Afonso. Gol do Bangu, marcado por Ocimar de penalti.

América: Ari, Flodoaldo, Bid, Hilton Chavez, Leônidas e Itamar; Carlinhos, Zèzinho, Sabará, João Carlos e Wellis. Bonsucesso: Jonas, Marcelo, Pinheiro; Lelé, Décio e Ernani; Valtinho, Adauri, Rato, Paulinho e Borges. Local: General Severiano; renda, Cr$ 456.350,00; juiz, Antônio Ving, auxiliado por Eric Shartz e Onofre Brandão. Gol do América, Sabará aos 2 minutos.

São Cristóvão: Franz, Ari, Edson; Válter, Elton e Edson; Salatiel, Valmir, Aladim, Ivo e Enir. O Olaria: Otávio, Átila, Sérgio; Valtinho, Mafra e Casemiro; Válter, Luís Carlos, Jaburu, Valdemar e Peniche. Local: Bariri; renda: Cr$ 154.650,00; juiz, Cláudio Magalhães auxiliado por Nivaldo Santos e João Matarazzo. Gol do São Cristóvão, Valmir.

ATENÇÃO!
"A Morta sem Espelho"
de Nelson Rodrigues
NA TV-RIO
às 3as. e 5as. feiras
às 20,15 horas
"A Morta sem Espelho"
às 3as. e 5as. feiras
às 20,15 horas
Na sua
TV-Rio, Canal 13

INTERCAP
COMPANHIA INTERNACIONAL DE CAPITALIZAÇÃO
JUNHO DE 1963
COMBINAÇÕES SORTEADAS
A.Z.Y.
U.Q.K. N.J.O.
A.C.F. C.W.Y.
K.S.F. W.V.C.
U.I.F.
SUCURSAL — RIO
AV. GRAÇA ARANHA, 19
Sobreloja — Tel. 42-7080

RAIO-X
Dr. Victor Côrtes
Exames radiológicos em residências
TOMOGRAFIAS
Diàriamente das 8 às 11 e das 14 às 17 horas
RUA ARAUJO PORTO ALEGRE, 70
9.º andar — Tel.: 22-5330

Expresso São José de Viação Ltda.
LINHA: RIO DE JANEIRO A POUSO ALEGRE
Horários saídas do RIO DE JANEIRO diàriamente às 6,00
Horários saídas de POUSO ALEGRE diàriamente às 3,00
Seções da linha:
PIRANGUINHO
e SANTA RITA DO SAPUCAI
POUSO ALEGRE
Informações e passagens: E.R. ALP guichê 30 — Tel. 43-6224

Inverno é sempre mais trágico para os indigentes

Frio chega à GB com o vulgo de 'mata-mendigos'

Texto: JORGE CASTRO — Fotos: ANTÔNIO ADELINO

Os mendigos, que fazem das calçadas a sua cama e das marquesas o seu abrigo, tiveram um encontro marcado com a tragédia nas noites dêste mês de junho, as mais frias do ano. O fato é provado gal. que recolheu os cadáveres de vários indigentes: êles não tiveram meios de se abrigar do "gêlo" das madrugadas. Aliás, "mata-mendigo" é o nome pitoresco dado à frente fria que assolou a Guanabara.

Semana passada, os termômetros registraram a temperatura mais baixa do primeiro semestre, acusando a mínima de 15.3 graus centígrados, no dia 22. E o Serviço de Meteorologia do Ministério da Agricultura informa que a temperatura deverá firmar-se numa média de frio estranho aos cariocas, fato que tem ocasionado número sempre crescente de indigentes encontrados enregelados.

1962 FOI PIOR

Não obstante, nêsse ano o começo do Inverno foi menos "duro" do que em 1962, quando a temperatura mínima chegou a 14.6 graus centígrados, enquanto que, no período em curso, na mesma época, a mais baixa registrada foi de 15.3.

Disse mais o previsor que não menos trágicos foram os resultados da queda da temperatura em 62, quando também se registraram diversas mortes por enregelamento. Os cafèzais no Sul do país sofreram as conseqüências, o que, nêste começo-de-Inverno, ainda não aconteceu.

O FAVELADO

Mas, êste ano, o Inverno também castiga. O frio intenso não encontra barreira nem mesmo para aquêles que conseguem ter um barraco nas favelas. A humilde casa de madeira e zinco do favelado não o livra da ação das noites frias, cuja umidade lhe causa a morte. Os habitantes da favela têm o barraco, mas não conseguem o agasalho — seu preço está pela hora da morte —, o que os deixa em condições quase idênticas às do mendigo.

A despeito das campanhas de entidades que amparam o homem favelado, o fato é que, não raramente, são chamados socorros médicos para êle que morre à míngua, sem condições para a proteção do frio. No caso, as crianças são as maiores vítimas: quando não morrem contraem doenças que lhes deixam, muitas vêzes com defeitos físicos. Tem-se constatado a existência de grande quantidade de crianças com pneumonia, porque vivem na favela, expostas ao frio e ao calor.

OS AGASALHOS

Para se ter uma idéia da impossibilidade do pobre adquirir agasalhos, basta dizer que até mesmo a classe média tem encontrado dificuldades para comprar roupas de uso pessoal e cobertores.

Nas casas comerciais consideradas mais populares, o DIARIO CARIOCA constatou os seguintes preços: conjunto de inverno para homem custa em média, Cr$ 20 mil; uma sueter de lã de segunda categoria, está pelo preço médio de Cr$ 7 mil; o paletó de lã varia entre Cr$ 7 e Cr$ 12 mil; uma suéter melhorada vale, pelo menos, ... Cr$ 18 mil.

Apesar dos preços, as lojas afirmam que não caiu a venda.

OS ABRIGOS

As entidades que abrigam indigentes encetaram, em sua maioria a chamada "campanha do agasalho" visando adquirir roupas de cama e de uso pessoal para seus abrigados. Têm feito isto através dos jornais, do rádio e certos programas de televisão, no que têm alcançado, de certa forma algum sucesso.

Com centenas de abrigados e com um tremendo deficit em sua receita, o Abrigo Cristo Redentor informou ao DC que tem envidado esforços no sentido de dar maior confôrto aos que lhe procuram. Disse, no entanto que são enormes as dificuldades e que estas se agravaram com o começo do Inverno.

— "Dá pena ver como muitos dos nossos abrigados dormem. Não têm sequer uma coberta pois é bastante reduzida a sua quantidade aqui no Abrigo, que as tem, em sua maioria, em péssimo estado."

O informante aproveitou a ocasião para solicitar aos leitores desta fôlha que enviem qualquer agasalho que não lhes seja mais útil para os pobres abrigados naquela entidade.

ESTABILIZADO

O frio intenso dêste começo de Inverno deverá se estabilizar. Segundo o Serviço de Meteorologia as massas frias de origem polar que se deslocam do Sul para o Norte do país chegam uma atrás da outra.

Para os próximos dias, a Guanabara deverá ter uma temperatura média de 12.2 graus centígrados, São Paulo com 12.3 e B. Horizonte com 13.1. No Sul o frio deverá perdurar ainda por muito tempo, em virtude de estar se processando lentamente a transição das massas frias.

No Paraná chegou-se a registrar 6 graus abaixo de zero. No Distrito Federal a oscilação tem sido entre 8 e 10 graus centígrados.

NA AVIAÇÃO

No setor da aviação, fomos informados pelo Serviço Meteorológico do Galeão que os aeroportos têm se mantido fechados durante várias horas, nas manhãs das últimas semanas.

As madrugadas frias têm provocado nevoeiros intensos, que atingem, principalmente, a aviação comercial, prejudicando o horário de seus vôos.

Disse mais que os nevoeiros têm se constituído num constante perigo, não obstante ser terminantemente proibido aos aviadores levantar vôo quando o tempo se mantém desta maneira.

VÍTIMAS

Maria Teresa, prêta, aparentando 30 anos de idade, foi uma das primeiras vítimas do frio que tomou conta da cidade no começo da segunda quinzena dêste mês. Foi encontrada tôda encolhida, sob a marquesa de uma loja na Rua Barão de São Félix.

Os comerciantes daquêle logradouro informaram às autoridades policiais, que a vítima era mendiga e que, já há algum tempo, *habitava* pelos arredores.

Dias depois, ou seja, no comêço desta semana, o Instituto Médico Legal foi chamado para recolher o cadáver de um outro mendigo que morrera enregelado. Tratava-se de Sebastião dos Santos, prêto, de, aproximadamente, 37 anos que morrera em uma calçada da Rua Senador Alencar, próximo ao Campo de São Cristóvão.

Ao que se conseguiu apurar, Sebastião dos Santos vivia há vários dias abrigado junto ao portão central da antiga Exposição Internacional.

Os moradores que o viam dormir ao relento, desagasalhado, mostravam-se preocupados e procuravam socorrê-lo. Todavia, o mendigo continuou a dormir ali, sem que qualquer autoridade o recolhesse à alguma entidade ou até mesmo à delegacia local.

PROVIDÊNCIAS

A infelicidade dêsses dois mendigos cuja morte por enregelamento foi constatada pelo Instituto Médico Legal, espêlha a de centenas — ou milhares — de outros mendigos que vivem espalhados pela cidade pedindo esmolas pela manhã e dormindo nas calçadas quando não agüentam mais as conseqüências do álcool — a maioria dêles pedem esmolas para beber.

Justamente esta é a razão porque não conseguem fugir à ação violenta do frio. Bebem quantidade excessiva de álcool, até que desmaiam. Fazem isso tôdas as noites, até que contraem a pneumonia e morrem.

O Serviço de Repreensão à Mendicância encontra-se, no entanto, totalmente parado. Há tempos não se realizam mais as "blitz", pois o escândalo da matança de mendigos fêz com que tôda a população da Guanabara se voltasse contra seus funcionários.

O fato tem provocado protestos dos cariocas: mendigo da Guanabara morre desamparado ou no fundo de um rio.

FRIO "MATA-MENDIGOS"

Não obstante a revolta da população com o sofrimento dêsses indigentes, o carioca apelidou, "pitorescamente", a frente fria que se encontra estacionária sôbre a cidade, de "mata-mendigos".

O carioca assim o fêz, relacionando a ação do frio com com a ação de alguns policiais, que meses atrás, foram envolvidos num crime contra os mendigos, objetivando "limpar o Estado dêsses indigentes" que eram considerados "irrecuperáveis".

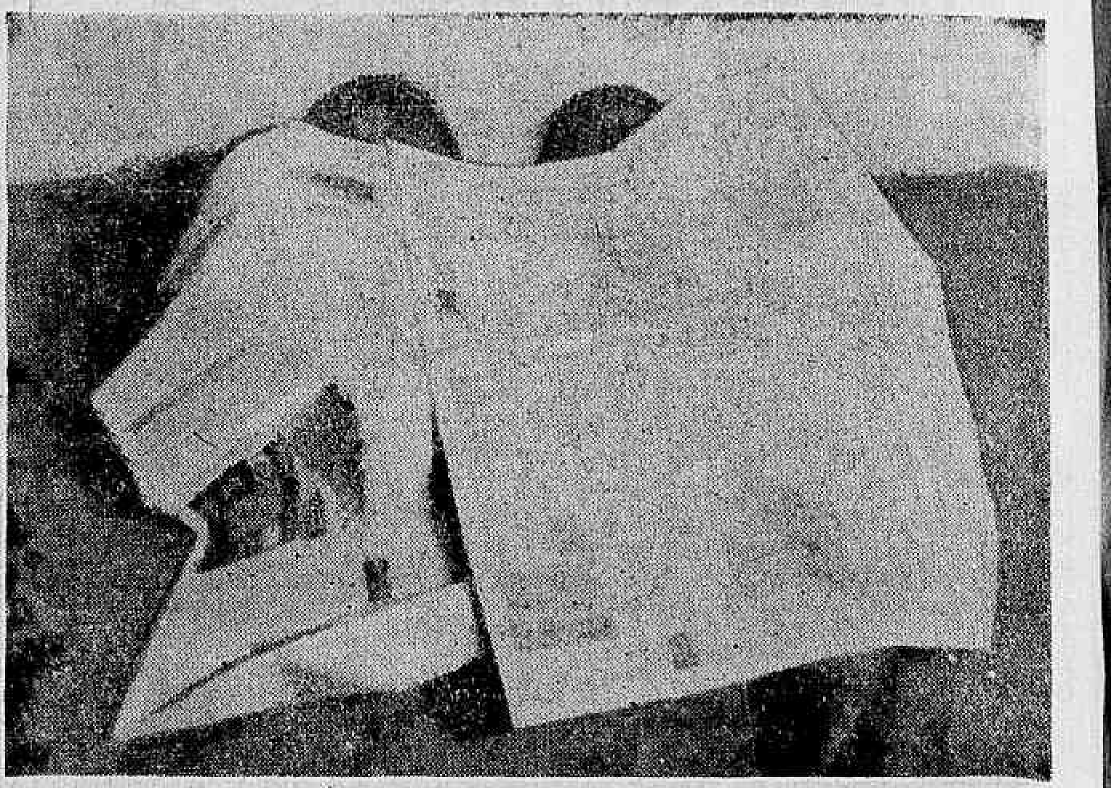

Duas fôlhas de jornal abrigam os indigentes do frio

As grandes reportagens DC

O IML constatou que mendigos morrem por enregelamento

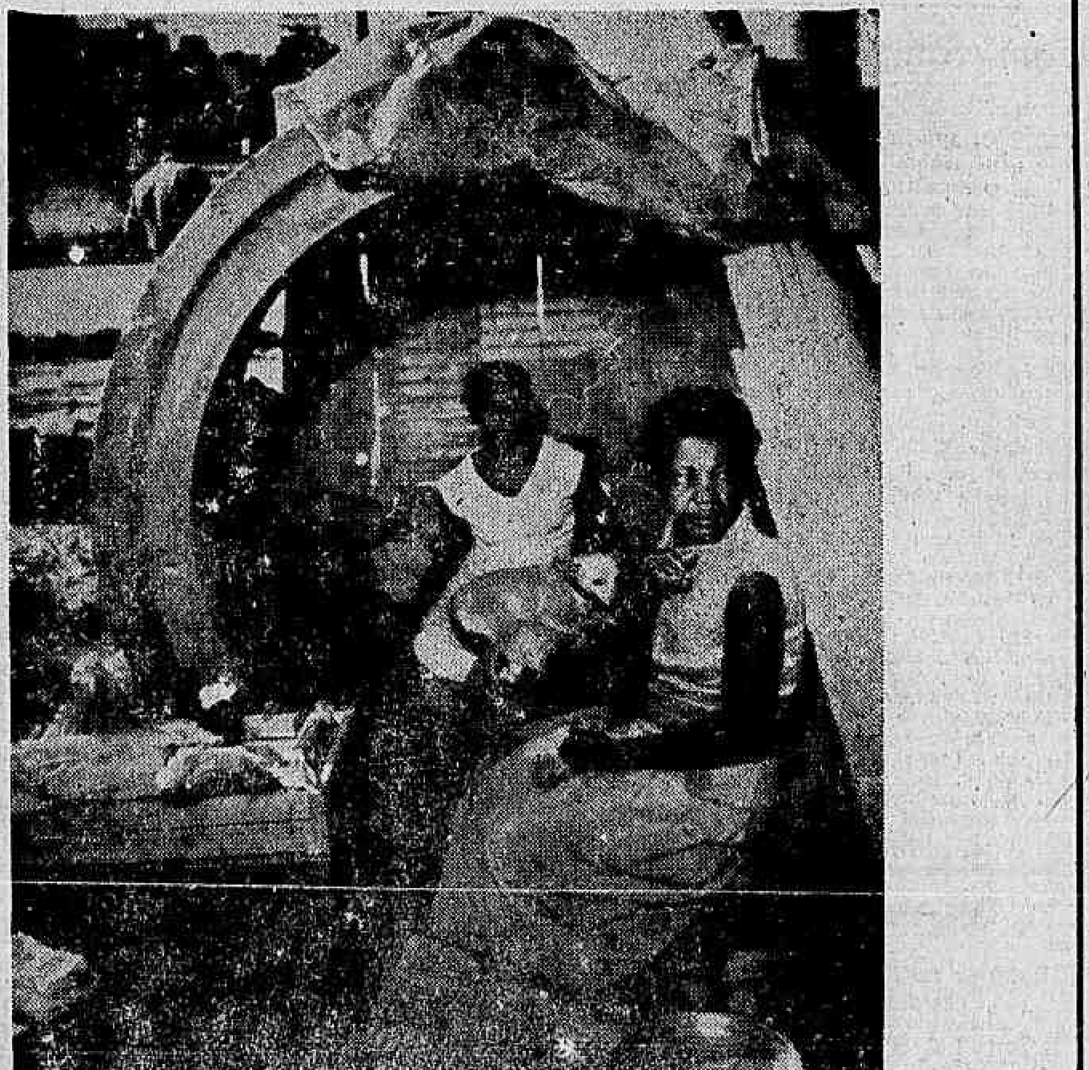

À falta de abrigo, as família faveladas sofrem com a dureza do inverno

Diario Carioca Cr$ 15,00

Terça-feira, 2 de Julho de 1963

Diário do CARIOCA

BOMBEIROS APAGAM VELAS

Será comemorado, hoje, no Quartel Central do Corpo de Bombeiros, o 107.º aniversário daquela Corporação. O programa será iniciado às 5 horas, com a alvorada, pela banda de música e corneteiros, seguindo-se de missa solene, no pátio do Quartel, entrega de medalhas, diplomas e espadins, depois de uma série de recepções.

PREÇOS DAS TARIFAS AÉREAS

Já estão em vigor as novas tarifas aéreas acrescidas de 20% do antigo tabelamento, para as passagens domésticas de todo o país, não atingindo no entanto as linhas da Rêde da Integração Nacional, subvencionadas pelo Govêrno Federal e que operam com aparelhos "Douglas", "Catalina" e "Curtiss". Os novos preços, ontem cobrados, pela primeira vez, são os seguintes: Rio-São Paulo (Ponte-Aérea), Cr$ 6.200; Rio-Brasília, Cr$ 18.200; Rio-Belo Horizonte, Cr$ 7.800; Rio-Pôrto Alegre, Cr$ 30 mil.

BANDEIRA CASA SÁBADO

O famoso personagem do "Crime do Socopó", ex-tenente Jorge Franco Bandeira, acaba de anunciar seu casamento para o próximo sábado, com a senhorita Teresa Gomes Bandeira, da sociedade carioca. O ex-tenente Bandeira, segundo se anuncia, viajará para o exterior com a devida permissão dos magistrados, uma vez que está em liberdade condicional, não podendo abandonar o país.

JARDEL FILHO RECUPERADO

O ator brasileiro Jardel Filho, vitimado por desastre de automóvel, sábado último, foi considerado agora por seus médicos, como fora de perigo, embora permaneça sob observação. Jardel teve fratura de duas costelas e do braço esquerdo, estando internado no Hospital dos Servidores do Estado, sendo substituído na peça teatral "Boeing-Boeing", pelo próprio diretor, Adolfo Celi, que já anunciou o prosseguimento do espetáculo, conforme anunciou o DC.

DARCI RIBEIRO ASSINARÁ

O sr. Darci Ribeiro, nôvo chefe do Gabinete Civil da Presidência da República, está propenso a assinar o quadro definitivo do pessoal da COFAP, desde outubro de 1962, naquele gabinete, a fim de receber a devida aprovação e conseqüente publicação no "Diário Oficial". Os funcionários do órgão em fase de extinção, acreditam que não seja necessário dar entrada na Justiça de mandado de segurança, já assinado por grande número de servidores.

JOSÉ BONIFÁCIO NA URSS

O Instituto de Relações Brasil-Rússia, através do setor de divulgação, informou que será comemorada na semana entrante o bicentenário do nascimento do patriarca da Independência do Brasil, José Bonifácio de Andrade e Silva. A decisão foi tomada, por unanimidade, pelo Conselho Mundial da Paz.

Aquela entidade conseguiu, junto ao Instituto Histórico e Geográfico do Brasil, farto material sôbre José Bonifácio. Amanhã, o diretor do Instituto de Relações Brasil-Rússia, prof. Alfredo Morais Coutinho, seguirá para Moscou, a fim de participar destas comemorações e estudar a dinamização do Intercâmbio entre o Brasil e a União Soviética.

REUNIÃO DOS INATIVOS

Concitando seus colegas a comparecerem à reunião dos inativos do Serviço Público estadual, que será realizada no próximo dia 4, às 15 horas, na sede da União dos Servidores Públicos do Estado da Guanabara, o sr. Atila Resende, oficial administrativo aposentado, declarou ao DC que "ilegalmente fomos excluídos dos benefícios das leis 14/60, 134/61 e 72/61 e de uns quantos decretos executivos que favorecem a uma ou outra categoria de colegas em atividade".

ASSISTENTES SOCIAIS ELEGEM

As assistentes sociais das autarquias e Ministérios compuseram chapa de renovação para as eleições que se realizarão nos dias 30 e 31 do mês em curso, no Sindicato das Assistentes Sociais. Para articularem a campanha que encetarão, ainda esta semana, visando a vitória naquele pleito, as componentes da chapa de renovação deverão se reunir, hoje, às 18 horas, no 3.º andar do Ministério do Trabalho.

PRODUTOS QUÍMICOS PARA GB

Procedente de Hamburgo e Antuérpia, o cargueiro alemão "Cap. Salinas", trouxe, ontem, para a Guanabara, entre outras cargas, 178 volumes com drogas diversas, pesando 43.104 quilos, além de 1.400 sacos de fungicidas, 750 sacos de paradiclorobenzol, 150 tambores de nitrofenal, 1.250 sacos de merkaptenezotiagol e 800 sacos de dióxido de titânio.

"SALVA VIDA B.F."

O sr. Belini Farias, conhecido inventor, estêve, ontem, na redação do DIARIO CARIOCA, afirmando que oferecera ao Corpo de Bombeiros, em 1952, um invento seu, que se constituia num saco de lona para adaptar nas escadas "Magirus", com o que "seria muito mais fácil salvar as pessoas que se encontrem num prédio incendiado". Disse mais que, uma semana antes do incêndio do edifício "Astória", estivera naquela mesma Corporação, oferecendo, gratuitamente, uma rêde montada em dispositivos com roldanas, para aquêle mesmo fim, "porém consideraram o meu invento obsoleto".

"UNIDADE E AÇÃO"

Totalizando mais de oitenta por cento dos votos dados às três chapas que concorreram às eleições para apontar os novos membros que presidirão os destinos da Associação dos Servidores da Polícia Portuária, vitoriou-se, com 630 sufrágios, a chapa "Unidade e Ação", encabeçada pelo servidor Edmar Luís Granha. As outras duas chapas totalizaram 83 e 21 votos. Não obstante ainda não estar marcada a data de sua posse, o sr. Luís Granha adiantou à reportagem que pouco poderia fazer além do que vem sendo feito pela Associação. Disse, todavia, que para justificar o nome da chapa por que foi eleito, tentará a maior unidade dos policiais portuários.

"MISS" OBJETIVA VEM AÍ

Está despertando grande interêsse o Concurso "Miss" Objetiva-63, patrocinado pela Associação dos Repórteres Fotográficos e Cinematográficos da Guanabara. Várias candidatas já se acham inscritas naquele certame, cuja vencedora terá, entre outros prêmios, um contrato de filmagem nas produções Herbert Richers, uma viagem ao exterior, jóias, máquinas fotográficas etc. Cumprirá, ainda, extenso programa, incluindo passeios, bailes e visitas a vários Estados.

CAFÉ PARA AMÉRICA

Pelo cargueiro norte-americano "Mermacowl", foram embarcados no pôrto do Rio de Janeiro, para Nova Iorque, Boston e Montreal, 10.254 sacas de café com 615.840 quilos, tendo o mesmo barco recebido no pôrto de Niterói, para Nova Iorque, mais 3 mil sacas da rubiácea, com 180 mil quilos.

HAROLD LEIPNITZ NO RIO

Para o papel principal do filme "Manaus", estrelado por Bárbara Rutting, que já se encontra entre nós, chegou, ontem, ao Rio, o astro do cinema alemão, Hans Harold Leipnitz, que viverá a história de um seringueiro e de seu drama durante a epopéia da borracha. Há oito dias, Hans Harold conquistou o prêmio de "Melhor Ator Alemão", pelo seu magnífico trabalho em "Noite Sem Fim".

Compareceu, ontem, à nossa redação uma comissão de vendedores ambulantes (foto), a fim de reclamar contra a proibição do governador às atividades da classe, ao mesmo tempo em que exibiam a cópia do anteprojeto, apresentado na Assembléia Legislativa, pelo deputado Sinval Sampaio, que visa regularizar as atividades dos mercadores ambulantes e outras providências. Chefiando a comissão o sr. Zenóbio Mendonça Filho, presidente do Sindicato dos Vendedores Ambulantes, apelou para que os deputados cariocas apóiem o referido projeto, sendo suas palavras ratificadas pela representante da Liga Feminina do Estado da Guanabara sra. Neusa Campos e Francisca Neto, da Associação dos Lavradores de Guaratiba, que classificou de calamitosa a situação de seus companheiros. Uma vendedora ambulante, d. Maria Aires, queixou-se das arbitrariedades dos fiscais, pois trabalha para manter sua filhinha paralítica.